RIO DE JANEIRO, TERÇA-FEIRA, 12 DE JULHO DE 1960

Tempo: Nublado. Temperatura: Estável. Ventos: Sul a Leste, fracos. Máxima: 21.6. (Colégio Militar). Mínima: 15.00 — (Jardim Botânico).

ANO XXXII — N. 9.827

Diario Carioca

Fundador: J. E. de Macedo Soares

O Máximo de Jornal no Mínimo de Espaço

PREÇO: Cr$ 3,00

URSS ABATE NOVO AVIÃO DOS EUA

Petróleo do Brasil jorrou na Bolívia

RIO —

Telegramas de Santa Cruz de la Sierra na Bolívia, informam que começou a jorrar petróleo no primeiro poço aberto, da concessão brasileira, nos terrenos petrolíferos bolivianos. A informação chegou de Charagua Rangi, considerada a mais rica área das que fazem parte da exploração levada a cabo pelo Brasil.

Cuba pediu à ONU que decida crise com EUA

HAVANA, NEWPORT, WASHINGTON —

O govêrno cubano pediu, hoje, oficialmente, a convocação do Conselho de Segurança da ONU, a fim de tratar da "grave situação existente" entre o seu país e os EUA. O chanceler cubano Roa, chegou às 9,30 horas ao gabinete do presidente do Conselho, o embaixador equatoriano José A. Corrêa, e solicitou a reunião com a maior brevidade possível.

Ao mesmo tempo, em Newport (Rhode Island), onde está em férias, o presidente Eisenhower convocou a imprensa para comunicar que, na sua reunião o secretário Herter, ficara resolvido que Cuba será contemplada no novo programa de ajuda à América Latina, se o govêrno de Fidel Castro mostrar desejos de cooperar.

CARTA DE ROA

Ao pedir a convocação do Conselho de Segurança da ONU, o sr. Raul Rôa entregou ao embaixador Correa uma carta em que faz, aos EUA, as seguintes acusações: "Os EUA deram proteção a "notórios criminosos de guerra cubanos"; "aviões procedentes de território norte-americano violaram espaço aéreo cubano"; "os EUA têm exercido "franca pressão diplomática" contra Cuba".

A carta de Rôa classifica, ainda, de tentativas de "asfixia econômica" a atitude das refinarias de petróleo, que se recusaram a trabalhar o óleo cru importado da URSS, e o corte nas quotas cubanas de açúcar. "Êsses fatos, diz Rôa, configuram uma situação que afeta sèriamente a paz internacional e agrava as tensões originadas pelo fracasso da Conferência de Cúpula".

NA OEA

Nos círculos diplomáticos norte-americanos, considera-se "surpreendente" que o govêr-

(Conclui na 11ª pág.)

Comitê de Lott acusa Negromonte: má-fé

RIO —

Numa nota oficial em que rebate os recentes ataques do padre Alvaro Negromonte ao marechal Teixeira Lott, o Comitê Interpartidário Carioca acusa àquele sacerdote de usar de "má-fé e falsidade consciente" para favorecer à candidatura do sr. Jânio Quadros, tirando votos do marechal Lott.

Ao mesmo tempo em que se congratula com o candidato udenista por ter conseguido o ardoroso cabo eleitoral, o Comitê Interpartidário, na mesma nota, diz que o renomado catequista se utiliza de "processos condenáveis", chamando-o ainda de "correligionário desleal".

AMPUTAÇÃO ELEITOREIRA

É a seguinte, a nota oficial do Comitê Interpartidário:

— «Insiste o padre Negromonte, em «entrevista» distribuída aos jornais pelo Serviço de Imprensa do Comitê Jânio Quadros, nos ataques ao eminente marechal Lott, de maneira insincera e facciosa.

A má-fé do reverendo e sua falsidade consciente do pensamento alheio se comprovam pelos próprios fatos que vêm de abordar:

1.º) — O marechal Lott aceitou como ponto programático de diversos Sindicatos do Estado da Guanabara: — Ampliar nossas

(Conclui na 11ª pág.)

TEM MÊDO DE GENTE

RIO — *Joan Crawford, cuja idade é um mistério impenetrável, chegou ao Rio, ontem, a bordo do "Brasil" e exibiu dois de seus mais famosos predicados: o sorriso e a elegância. Os belos dentes brancos e o vistoso chapéu prêto formaram o contraste que encantou os jornalistas e justificou, por si só, sua fama de mulher de alta classe no mundo do cinema. Dizendo-se inimiga da televisão e teatro ("tenho mêdo do público"), acha o cinema muito melhor para o atôr, já que as cenas podem ser revistas dezenas e dezenas de vêzes antes do "ok" final. Chegou com duas filhas (gêmeas) e está fazendo um cruzeiro pela América do Sul — espécie de viagem de prêmio às meninas, pelas belas notas obtidas em seus últimos exames. (Texto na 12ª. pág.)*

Preveniu Washington de fazer represálias

MOSCOU —

Ao comunicar, em enérgica nota de protesto, entregue à Embaixada dos Estados Unidos nesta capital, que um bombardeiro norte-americano, tipo "RB-47" fôra abatido, perto da Península de Kola, em território russo, a 1.º do corrente, o govêrno soviético disse que "os Estados Unidos não podem continuar jogando com a sorte do Mundo" e que "se previnam contra possíveis medidas de represália".

O aparelho a que se referiu o comunicado soviético foi identificado como o avião RB-47, desaparecido a 1.º dêste mês, após deixar a Base Aérea de Rice-Norton, na Inglaterra, com destino à Alemanha Ocidental, para uma "missão técnica". O Departamento de Defesa dos Estados Unidos admitiu que tivesse havido um "êrro de navegação".

ROTA E TRIPULAÇAO

A nota do govêrno soviético precisa que o aparelho, um B-47, fazia um vôo de reconhecimento, partindo de uma base norte-americana situada na Grã-Bretanha, tendo sobrevoado as águas territoriais norueguesas e foi abatido por um caça russo ao transpor os limites da URSS.

Diz mais o documento que viajavam na aeronave seis homens, quatro dos quais morreram, estando prisioneiros o tenente John Richards Macows e o segundo pilôto, tenente Homestead. O cadáver do primeiro pilôto foi encontrado num barco de borracha à deriva. Os demais não foram achados.

INTERROGATORIO

Submetidos a interrogatorio — continua o rádio oficial moscovita —, os dois militares norte-americanos confessaram sua missão de reconhecimento, que o aparelho, de seis motores, estava equipado com dois canhões de 22 milímetros e que a tripulação tinha o direito de aterrar, se necessário, num aeródromo norueguês e de permanecer em contato com as emissoras da Noruega.

Descrevendo, durante o interrogatório, o final de sua rota, revelaram os aviadores que o RB-47 viu-se descoberto a 22 milhas do Cabo Sviatoy, na Península de Kola, no Mar de Barents, na entrada do Estreito que dá acesso ao

(Conclui na 11ª página)

PTB MINEIRO HOMOLOGOU LOTT E JANGO

Na Convenção Regional do PTB (Minas) foram homologadas, domingo passado, as candidaturas do marechal Lott e do sr. João Goulart, à presidência e vice-presidência da República. Na foto, um aspecto da Mesa, vendo-se da esquerda para a direita, o srs.: João Goulart, o marechal Lott e o sr. Tancredo Neves

BRASIL E ARGENTINA: MARACANÃ

RIO —

O selecionado brasileiro cumprirá hoje, à noite, no Maracanã, o seu último compromisso na "Taça Atlântico", quando enfrentará o escrete argentino, um dos líderes invictos do certame.

A partida assume aspectos sensacionais, uma vez que uma derrota dos brasileiros, será um adeus ao título, ficando argentinos e uruguaios como únicos candidatos. (Maiores detalhes na nona página).

JK: "PETROBRAS É INTOCAVEL"

SALVADOR — *Foi das mais movimentadas a visita do presidente Juscelino Kubitschek a esta capital. Recebido entusiàsticamente pelo povo, visitou, em Mataripe, a nova usina de óleos pesados construída pela "Petrobrás", inaugurou a exposição das metas flutuantes, no navio "Mauá", recebeu da Assembléia o título de "Cidadão Baiano" (e da Câmara Municipal, o título de "Cidadão de Salvador"), foi aclamado pelos repórteres fotográficos "Bandeirante número 1 do Século XX", declarou que a Petrobrás é intocável, inaugurou o Congresso Pan-Americano de Tisiologia e participou de vários outros atos públicos, inclusive a assinatura de projetos que criam novas indústrias na Bahia. Na terceira página, novos aspectos do programa cumprido por JK na Bahia. Na foto acima, o governador Juraci Magalhães quando saudava o presidente, no banquete de gala que lhe ofereceu no Palácio do Govêrno.*

Novais sai do PR para PTB

BRASILIA —

O deputado Manuel Novais deverá ingressar no PTB a qualquer momento, abandonando o PR, do qual é o presidente na Bahia. Os entendimentos nesse sentido estão em franco desenvolvimento, tendo sido iniciados quando da recente viagem do sr. João Goulart a Brasília.

A atitude do parlamentar baiano está ligada ao apoio que o seu partido deu ao sr. Jânio Quadros, com a fragmentação de várias de suas secções, justamente as mais poderosas eleitoralmente, solidárias com as candidaturas do marechal Lott e do sr. João Goulart.

VAI CONSULTAR

Considera o sr. Manuel Novais que a esta altura o PR não é mais um partido nacional, dividido da maneira que está, com a cúpula mi-

(Conclu na 11.ª pág.)

Lott desaprova atuação de Edna: não tem procuração

BELO HORIZONTE —

"Não passei procuração à minha filha Edna para dizer o que bem entendesse na Associação Brasileira de Imprensa ou em qualquer outro local", — disse, domingo, na TV-Itacolomi o marechal Teixeira Lott ao ser interrogado pùblicamente por vários jornalistas a respeito dos últimos pronunciamentos políticos da professôra.

Quando um repórter perguntou como recebera as declarações de dona Edna, o ex-ministro da Guerra respondeu: "Minha filha é maior de idade e, portanto, responsável por suas atitudes. Se tivesse, porém, que julgar o seu discurso daria ao mesmo grau zero".

NÃO HA CRISE

A entrevista do marechal Lott na TV-Itacolomi foi iniciada com uma pergunta sôbre os rumôres de crise, afetando sua candidatura. O candidato situacionista se pronunciou com firmeza, respondendo que não há nenhuma crise envolvendo seu nome ou o do seu companheiro de chapa "cuja presença considero indispensável na campanha".

Disse ainda que não exerceu nenhuma influência nem fêz qualquer demarche para que o sr. Juscelino Kubitschek adiasse a viagem que pretendia fazer a três países da América do Sul, e frisou que a decisão do presidente foi pessoal e estava dentro da área de atribuições do chefe do govêrno.

COMUNISMO

— Sou contra a doutrina comunista que é contra religião disse o marechal Lott — e não posso, de maneira nenhuma, aceitar o comunismo". Disse ainda que "os comunistas são sêres humanos" e que os considera desorientados, mas que a repressão ao comunismo e ao seu trabalho subversivo não deve ser feita à base da violência, pois êles respondem sempre com violência.

— Há leis para chamar à ordem êsses brasileiros e sòmente com a lei devemos enfrentá-los" — disse.

IMAGINAÇÃO ACANHADA

Afirmou, também, o marechal Lott que a oposição ao atual govêrno se faz ainda na área do golpe, sendo a agitação pela mentira constante o eterno tema dos adversários do govêrno. Disse que foi a Oposição que forjou a propalada crise em sua candidatura, mas não conseguiu resultado. A "Oposição tem imaginação curta e limitada", como o país já testemunhou.

Atribuiu, ainda, o ex-ministro da Guerra, o problema do continuismo à Oposição dizendo que considera essa manobra "um insulto ao atual govêrno". Lembrou a luta do sr. Juscelino Kubitschek pelo respeito à soberania do povo, expressa nas urnas nas eleições de 55, salientando que o presidente eleito muito sofreu com as sucessivas manobras

(Conclui na 11ª página)

JK manteve conversa com Lott

RIO —

Regressando ao Rio, ontem, e antes de seguir para um ligeiro repouso em Teresópolis, o marechal Teixeira Lott, manteve uma conferência pela tarde com o presidente Juscelino Kubitschek, e contatos sucessivos com os ministros Armando Falcão e Amaral Peixoto, e com o sr. João Goulart, tratando de interêsses ligados ao prosseguimento, cada vez mais intenso, das candidaturas situacionistas.

Na oportunidade, ficou acertado que o presidente Kubitschek, só amanhã, quarta-feira, regressará a Brasília, enquanto o vice-presidente João Goulart embarcará hoje mesmo para a nova capital, a fim de assumir o comando da batalha pela aprovação da Lei de Previdência Social.

Estudantes solicitam rompimento: Trujillo

RIO —

A reportagem política dos principais jornais cariocas postou-se durante várias horas, ontem, no Aeroporto do Galeão, à espera de nosso representante em Ciudad Trujillo, embaixador Jaime de Barros, cujo regresso — por determinação do Itamarati — supunha-se fôsse realizado ontem. Isso não ocorreu, no entanto, para decepção dos repórteres ávidos de obter um depoimento pessoal sôbre o incidente que originou a crise Brasil-República Dominicana.

Enquanto o Itamarati mantinha certa reserva sôbre as gestões diplomáticas entre os dois países — não fazendo qualquer prognóstico sôbre o possível conteúdo da resposta dominicana ao nosso protesto —, os estudantes ameaçavam levar a batalha das chancelarias para outro terreno. Em nota oficial, a UNE anunciava seu propósito de liderar um movimento que conduza à retirada — "pela fôrça" — da embaixada de Trujillo em nosso país.

"INVASAO ESTUPIDA"

Na nota distribuida ontem, a União Nacional dos Estudantes solicita ao govêrno brasileiro "uma atitude enérgica" contra o ditador Trujillo, responsabilizando-o pela invasão dos jardins da embaixada do Brasil em Ciudad Trujillo, da qual resultou a morte de dois cidadãos dominicanos ali asilados.

A nota da UNE consta de 123 palavras, algumas bastante violentas ("govêrno titere como o de Trujillo), e tem o seguinte teôr:

"A UNE, tendo em vista a solerte e estúpida invasão sofrida por nossa Embaixada, na República Dominicana, quando foram desrespeitados os mais sagrados princípios soberanos, solicita urgentemente pronunciamentos do nosso govêrno no sentido de que a honra e as tradições democráticas do povo brasi-

(Conclui na 11ª pág.)

Nacionalismo insensato

RIO —

A CRISE cubana, no seu paroxismo, aponta-nos o perigo dos extremismos nacionalistas. E' de grande oportunidade chamar a atenção da opinião pública para os acontecimentos que estão inquietando as Américas, no momento em que uma espécie de onda nativista empolga certos países do continente, ameaçando a sua coesão em face das agressões vindas de fora.

Não cremos que o verdadeiro nacionalismo exclua o panamericanismo.

Os Estados Unidos não se portam entre nós como o patrão insolente, em que pese o seu grande poderío. Mesmo que o quisessem não conseguiriam fazê-lo nas condições do mundo de hoje. Seu esfôrço tem sido, últimamente, no sentido de atrair as simpatias dos seus vizinhos, desde que o presidente Hoover, à base do "memorandum Clark", decidiu modificar a política do seu país em face da América Latina, preparando terreno para a doutrina da "Boa Vizinhança" do presidente Roosevelt.

QUALQUER esquema nacionalista, entre nós, não pode olvidar a nossa posição geográfica, de um lado, e, de outro, o conflito entre as duas maiores nações do planêta — Estados Unidos e União Soviética. Ou julgamos de essencial importância preservar o hemisfério do perigo comunista, ou admitimos que podemos tolerar o próprio comunismo, como corolário de uma atitude antinorte-americana. Dêsse dilema qual de nossas irmãs poderia escapar?

O caso de Cuba ilustra bem a nossa observação. Fidel Castro não era comunista. Mas aceitou a cooperação dos comunistas no seu govêrno e lançou-se, por inspiração dêles, na aventura do ultra-nacionalismo antiamericano. Aí está o seu destino: acabou literalmente nos braços da Rússia.

Se Fidel Castro queria livrar Cuba do "imperialismo americano", foi um mau libertador, porque acabou entregando Cuba ao "imperialismo russo". Com a agravante de que os Estados Unidos, se nem sempre alcançam compreender os povos situados no que se poderia chamar sua "zona de influência", trata-os como verdadeiros aliados e não como simples satélites, ou províncias de seu império. Fidel deveria pensar na sorte da Hungria, vitimada em holocausto ao Moloch soviético, antes de dar o passo infeliz que o "libertou" dos Estados Unidos e o acorrentou à Rússia comunista.

O NACIONALISMO que nos convém não é o que se funda num primário nativismo e hostiliza sistemàticamente os americanos, mas o que defende com decência as nossas soberanias sem inutilizar o grande instrumento de paz e segurança do hemisfério que é a união inter-americana. O nacionalismo que nos é benéfico sabe que não podemos desenvolver êste continente sem a cooperação da maior potência do Leste, traduzida em assistência técnica e ajuda econômica. E sabe também que só nos defenderemos do comunismo se não enfraquecermos, com atitudes insensatas, o grande baluarte da democracia no Ocidente.

DANTON JOBIM

"SAO PAULO"
COMPANHIA NACIONAL DE SEGUROS DE VIDA
DIRETORES:
Dr. José Maria Whitaker
Dr. José Carlos de Macedo Soares
Dr. Firmino Antônio Whitaker
Sucursal no RIO DE JANEIRO — Av. Rio Branco, 173 — 10.º andar — Sede: Rua 15 de Novembro, 324 — SAO PAULO

FUZILEIROS DO REI AVANÇAM ATÉ A FRONTEIRA DO CONGO

Pronta a companhia para qualquer ação

KAMPALA (Uganda), STANLEYVILLE (Província Oriental do Congo) —

Uma companhia de "King's African Rifles" (fuzileiros africanos do rei) e um contingente da fôrça especial da Polícia avançaram hoje até a fronteira entre Uganda e o Congo, para fazer frente a qualquer eventualidade.

Uma segunda companhia do mesmo regimento se mobilizou, igualmente, no Norte de Uganda, ruma à fronteira congolesa.

SITUAÇAO EXPLOSIVA

Às 11 horas da manhã de hoje a situação nesta Província congolesa voltou a ser explosiva. No centro de Stanleyville, os amotinados, em grande estado de excitação, revistavam as casas sob o pretêxto de procurar armas. Aproveitando a desordem, alguns roubos foram cometidos nas residências abandonadas e nos bancos. Havia corrido o boato de que nas caixas-fortes dos bancos tinham sido escondidas munições.

Nas ruas, os europeus eram agredidos pelas turbas. Continua o êxodo das famílias brancas.

Os europeus que permanecem na cidade estão vivendo momentos de insegurança e temor.

AUMENTO DOS SALÁRIOS

Por outro lado, a notícia divulgada por uma estação de rádio da capital congolesa, segundo a qual todos os salários foram aumentados de 30 por cento, provocou um estupor geral, pois essa medida poderia provocar a destruição da economia desta Província, que vive quase que exclusivamente da agricultura.

PRISÃO DE OFICIAIS BRANCOS

As primeiras notícias do que ontem aconteceu nesta cidade adiantavam que os soldados, depois de escolherem oficiais negros, se dispersaram pela cidade em busca de armas e prenderam todos os oficiais brancos que encontraram em seu caminho. Alguns dêsses oficiais ficaram detidos o dia inteiro, enquanto patrulhas rebeldes percorriam a cidade. Foi proibida a saída de aviões. Essa medida foi levantada graças às gestões do coronel Henniquiau, chegado de Leopoldville, junto com o sr. Kassongo, presidente da Câmara, e delegados da Fôrça Pública de Leopoldville.

O coronel Henniquiau parece ter autoridade sôbre os amotinados, e está sendo ajudado pelas autoridades da Província para impor a paz e a disciplina. (FP-DC)

Pensilvânia apoiará o católico Kennedy

LON ANGELES —

A maioria dos delegados Democratas da Pensilvânia — o único Estado importante ainda indeciso — manifestou-se esta manhã em favor da candidatura do senador católico John Kennedy, na convenção do partido que indicará a chapa presidencial à sucessão do presidente Eisenhower.

A sessão foi secreta, mas segundo dados fornecidos pelos próprios delegados, Kennedy obteve 64 ou 65 votos dos 81 que compõem a delegação. O governador do Estado, David Lawrence, abandonou a candidatura do sr. Adlai Stevenson passando a apoiar a do senador Kennedy.

POSSIBILIDADES DE KENNEDY

As possibilidades do senador John Kennedy como candidato presidencial do Partido Democrata aumentaram enormemente ontem, quando o aspirante democrata recebeu o apoio do governador Edmundo Brown, da Califórnia, e ao se anunciar que outros líderes partidários estão na iminência de apoiá-lo.

Brown sugeriu à numerosa delegação californiana, 81 votos, que apoie o senador Keneddy na próxima Convenção Nacional do Partido Democrata.

Indicou Brown que mais da metade da delegação da Califórnia opta por Kennedy e, por isso, fêz um apêlo aos restantes delegados para que assumam idêntica atitude. (FP-UPI-DC)

Sufocada nova rebelião no Tibete

NOVA DELHI —

Uma poderosa fôrça comunista chinesa aniquilou uma rebelião que irrompeu no Sudeste do Tibet, segundo notícias recebidas aqui.

Os despachos acrescentam que a luta, que se prolongou por um mês, deixou enorme número de mortos e feridos, de ambos os lados, no setor de Sekhar Dzong, a uns 60 quilômetros ao Norte da fronteira do Nepal.

CRUZARAM A FRONTEIRA

A luta obrigou uns 5 mil tibetanos da tribu dos Khambas a cruzar a fronteira do Nepal, ao Sul do Monte Everest, e a maioria dêles apenas levava a roupa do corpo.

A nova agência de notícias nepalense informou que alguns dos refugiados se acham tão desesperadamente esfaimados que começaram a realizar ataques aos campos do Nepal para conseguir comida.

Não há notícias, entretanto, da sorte corrida pela outra rebelião anticomunista no Oeste do Tibet.

FUGA PARA O OESTE

Diz-se, contudo, que muitos sobreviventes da rebelião do Leste escaparam para o Oeste do país a fim de se unirem aos guerrilheiros tibetanos que combatem os chineses nessa parte do país.

Fim do mundo não vai ser depois de amanhã

COURMAYEUR (Itália) —

O fim do mundo chegará... quando chegar, afirmam agora os místicos iluminados presididos pelo irmão Ermman.

A data anunciada, o próximo 14 de julho, não é "decisiva" declararam numa tentativa de salvar seu "prestígio".

QUINTA-FEIRA, O DIA

Na próxima quinta-feira, dia 14, às 11 horas e 45 minutos, o mundo deveria ser abalado por uma série de explosões nucleares e desastres sísmicos, que acabariam com tôdas as formas atuais de civilização. A notícia foi dada pelas potências celestiais ao médico pediatra milanês Elio Bianca, que adotou o nome de Irmão Emman e se refugiou, em companhia de numerosos adeptos, nos flancos do Monte Branco, onde deveriam sobreviver alguns especimes da raça humana.

Mas agora, ante a onda de zombarias e protestos que despertou sua profecia — há muitos que levam a sério o assunto — os místicos adotaram uma atitude mais prudente e admitem a possibilidade de que a data fatídica passe tranquilamente.

Os únicos que não terão tranquilidade serão, precisamente, os místicos. Há tantos turistas que pretendem ir ouvir as explicações do Irmão Emman a 14 de julho que a polícia decidiu intervir para assegurar a ordem no tráfego. De seu lado, os camponeses do lugar, que se riem de seus hóspedes, devem estar agradecidos, pois somarão os benefícios do turismo ao bom humor que as fantásticas predições semearam na região.

Hoje, a Irmã Wamthar, que escreve à máquina as revelações que recebe o Irmão Emman, deu complicadas explicações para provar que os místicos são pessoa sérias e que a 14 de julho, o mundo pode acabar ou não". (FP-DC).

PREMIER GREGO INICIA VISITA À FRANÇA

PARIS —

O premier Konstantin Karamanlis, da Grécia, e sua espôsa chegaram hoje a Paris em visita oficial de três dias à França.

O premier Michel Debrè e outras autoridades do govêrno compareceram ao desembarque dos visitantes gregos. (UPI-DC).

FALECEU O PROFESSOR MAGNUS BERGSTROM

LISBOA —

Faleceu o professor Magnus Bergstrom, um dos primeiros diretores da "Grande Enciclopédia Portuguêsa e Brasileira".

O finado era natural de Praia, em Cabo Verde, onde nasceu em 1890. (FP-DC).

Democratas apoiam o govêrno Tambroni

ROMA —

A diretoria do partido democrata-cristão manifestou hoje sua completa solidariedade ao govêrno Tambroni, com relação aos acontecimentos dos últimos dias.

A diretoria DC ouviu e aprovou um detalhado relatório de Tambroni e do ministro do Interior, Spataro, e julgou "que o govêrno correspondeu ao seu dever cumprindo com firmeza sua fundamental tarefa de garantir a liberdade e a ordem no país em dificílimas circunstâncias".

SOLIDARIEDADE DO PARTIDO

Assim afirma o comunicado divulgado e conclui «que a diretoria central da Democracia Cristã deu mandato ao presidente do grupo parlamentar, deputado Gui, no sentido de manifestar amanhã, por ocasião do debate político na Câmara, a solidariedade do partido pelo que o govêrno fêz em prol da liberdade do povo italiano».

VENCIDO O 1.º «ROUND»

O «premier» Fernando Tambroni parece hoje ter vencido o primeiro «round» de sua luta contra os comunistas que, desde a semana passada, organizam e dirigem motins em tôda a Itália.

Contudo, Tambroni terá que se submeter a um voto de confiança do Parlamento no decorrer desta semana e se seu govêrno cair isto será um triunfo para os comunistas e sua campanha de violências.

A polícia federal continua custodiando o edifício do Parlamento e outros edifícios públicos da capital e em outras grandes cidades italianas, onde os motins já causaram dez mortes e centenas de feridos em dez dias.

SEPULTAMENTO DOS «MÁRTIRES»

Os comunistas se preparam para sepultar outro dos «mártires» da Sicília, onde 4 pessoas morreram quando a polícia dissolveu as manifestações de Palermo e Catânia na sexta-feira.

O líder comunista italiano Palmiro Togliatti encabeçou 50 mil manifestantes no entêrro de outras 5 vítimas das desordens, em Reggio Emilia, no sábado.

Não houve incidentes durante o entêrro em Reggia Emilia ou em outras partes da Itália, durante o dia de ontem, e tudo parece indicar que Togliatti ordenou uma trégua nos atos de violência, pelo menos no momento.

JUÍZO DE DIREITO DA TERCEIRA VARA DE FAMÍLIA DO ESTADO DA GUANABARA

JUIZ: DR. IVAN CASTRO DE ARAUJO E SOUZA.

ESCRIVÃO: CELSO DE MIRANDA REIS.

EDITAL de citação e intimação, com o prazo de 45 (quarenta e cinco) dias a EDGARD DE BORBA SENNA.

O DOUTOR IVAN CASTRO DE ARAUJO E SOUZA, Juiz de Direito da Terceira Vara de Família desta Cidade do Rio de Janeiro, Estado da Guanabara, República dos Estados Unidos do Brasil.

FAZ SABER que pelo presente edital, com o prazo de 45 dias, aos que ao mesmo virem ou dêle conhecimento tiverem e especialmente EDGARD DE BORBA SENNA, brasileiro, do comércio, residente em lugar incerto e não sabido, que por êste Juízo e Cartório se processam os auto de ação ordinária de desquite em que é autora Elizabeth Vieira Senna, em os quais me foi requerido a expedição do presente edital cujo digo, edital cujo início se tem pela petição e despachos que se seguem: — PETIÇÃO DE FÔLHAS 2: — Excelentíssimo Senhor Doutor Juiz de DIREITO da Terceira Vara de Família. — Elizabeth Vieira Senna, brasileira, casada, de prendas domésticas, residente e domiciliada a Rua Felipe de Oliveira, quatro, apartamento mil cento e nove, nesta Cidade, por seu advogado infra assinado (documento um), vem pela presente, expôr e, digo, expôr para afinal requerer a Vossa Excelência o seguinte: — I. — que em vinte e quatro de junhomde, digo, vinte e quatro de junho de mil novecentos e quarenta e quatro, convolou núpcias com Edgard de Borba Senna, brasileiro, do comércio, certidão anexa (documento dois), residindo atualmente em lugar incerto e não sabido; II. — que, após viver por mais de dez anos em companhia da suplicante, o suplicado sem atender, digo, sem atentar para a sua condição de casado e em se furtando para com o cumprimento de seus deveres conjugais, passou a ter uma vida desregrada, cheio de amantes, (hoje com uma, amanhã com outra), sem o cuidado de ocultar ao conhecimento da suplicante, antes pelo contrário, fazendo-o acintosamente com que com o intuito de que chegasse ao seu conhecimento (o que realmente aconteceu), e, para arrematar o seu desvário, desapareceu do lar conjugal, sem dar notícias do seu novo domicílio, há mais de quinze meses, abandonando a suplicante com seus dois filhos menores impúberes, Ocavio Carlos e Vera Lúcia, na mais negra miséria; III. — que, não possui o casal nenhum bem sujeito a partilha; IV. — que, assim procedendo o mesmo, seu marido, sem que ela concorresse de qualquer forma para isso, de vez que sempre fou, digo, sempre foi uma espôsa honesta, trabalhadora, cumpridora de seus deveres e amiga do suplicado, em tôdas as horas quer de prazer ou dificuldade, cometeu contra a mesma a injúria grave de que fala a lei; V. — que, não querendo mais a suplicante ainda que volte o suplicado ter o mesmo, digo, ter com o mesmo vida em comum, por não sentir-se com fôrças bastantes para tolerar os maus tratos e injúrias. — Ante o exposto, resolveu, que tendo o suplicado infringido como infringiu o disposto no artigo 317 número III do Código Civil, propôr a presente ação de desquite a fim de que possa legalmente dissolver a sociedade conjugal, pelo que requer a Vossa Excelência se digne de mandar citar o suplicado para todos os têrmos da presente ação, contestá-la, querendo, no prazo da lei, sob pena de revelia, para afinal julgar procedente a mesma ação e em consequência decretar o desquite e condenar o suplicado a tôdas as cominações legais, inclusive o pagamento de honorários do advogado da suplicante. — Protesta por todo o gênero de provas em direito permitidas, documental, testemunha; depoimento pessoal do suplicado sob pena de con, digo, pena de confesso. — Tratando-se de ação de desquite, requer mais seja observado o que preceitua o artigo 1.º de Lei 968 de 10/12/1949. Com relação a audiência de conciliação. — Encontrando-se o suplicado (em lugar incerto e não sabido), é de ser na forma do artigo 177 número I do Código de Processo Civil, citado por edital. — Sendo esta D. e A. com documentos, dando a presente o valor de Cr$ 5.000,00. — Pede deferimento. — Rio de Janeiro, 5 de maio de 1960. — (assinado) Castor Rodrigues Alvarez, o.a.b. inscrição 627-P. — Emeralda Cândida Pacheco. — DESPACHO DE FOLHAS 8: — Feita a firmação de audiência, expeçam-se editais com o prazo de 45 dias. — Rio 21 de VI de 1960. — (assinado) Ivan Castro de Araujo e Souza. — Em virtude do que passei o presente edital com o prazo de 45 dias, com teôr do qual ficam intimados autora e réu para comparecerem a sede dêste Juizo, sito à Rua São José 85, 1.º andar, salas 103/106, centro, nesta, no dia 22/8/60 as 15,00 horas, para os fins da Lei 968 de 10/12/1949. — Caso não compareça o Réu, EDGARD DE BORBA SENNA, fica o mesmo citado para contestar querendo dentro do prazo legal, a ação ordinária de desquite que lhe move ELIZABETH VIEIRA SENNA, sob pena de revelia e tudo na conformidade com as peças neste transcritas. — De que para constar passaram-se êste e outros de igual teor que serão, digo, que serão afixados e publicados na forma da Lei e no lugar do costume, cientes as partes de que êste Juízo funciona a Rua São José 85, 1.º andar, salas 103/106, centro, nesta. — Dado e passado nesta Cidade do Rio de Janeiro, Estado da Guanabara, aos quatro dias do mês de julho do ano de mil novecentos e sessenta. — Eu, Apollo de Oliveira Godoy, Escrevente Auxiliar, datilografei. — E Eu, Celso de Miranda Reis, Escrivão, subscrevo. — (as) Ivan Castro de Araujo e Souza, Juiz de Direito. — Está conforme, o Escrivão, CELSO MIRANDA REIS, Escrivão.

CAIXA ECONÔMICA FEDERAL DO RIO DE JANEIRO

Venda de conjuntos comerciais em Brasília

A Administração da Caixa Econômica Federal do Rio de Janeiro comunica aos interessados que o «Diário Oficial», do Estado da Guanabara, do dia 28 de junho p. passado, página 6.130, divulgou o texto do edital de concorrência pública, para alienação de 12 conjuntos na área de comércio local em Brasília.

As propostas serão recebidas até o dia 18 do corrente às 18 horas, na Secretaria da Caixa Econômica, Avenida Treze de Maio, 33 — 5.º andar, e serão abertas em ato público, no dia seguinte, às 11 horas, no mesmo edifício, 2.º andar.

Cada conjunto compreende loja, sobreloja e instalações sanitárias com área de 60,00 m2.

O preço mínimo a ser considerado é de dois milhões e oitocentos mil cruzeiros, a ser satisfeito da seguinte maneira: 20% à vista, 30% dentro de três anos e 50% no prazo de oito anos.

Quaisquer esclarecimentos serão prestados no Serviço de Engenharia (Avenida Treze de Maio, 33 — 9.º andar), no Serviço de Administração de Imóveis (Avenida Treze de Maio, 23, sobreloja) e na Sucursal de Brasília.

Rio de Janeiro, 2 de julho de 1960.

(a.) JERONYMO DE CASTILHO
Secretário Geral

Rádio Mayrink Veiga

apresenta

HOJE

20,00 horas — Programa variado(*)

20,30 horas — "Diversões do Mundo das Louças" — Patrocínio do "Mundo das Louças"(*)

21,00 horas — "O mundo é dos vivos" — Patrocínio dos "Produtos Arno"

21,25 horas — "Tudo pode acontecer" — Patrocínio do "Cimento Portland e Branco do Brasil"(*)

21,30 horas — "Transmissão esportiva" — Patrocínio da "Companhia Cervejaria Brahma"

24,00 horas — "O mundo em sua casa"

(*) Programa transmitido em rêde com a Rádio Tupi. As atrações noturnas da Mayrink são apresentadas diretamente do auditório da PRG-3.

DIÀRIAMENTE: "Coach Service" NAB

Faça sua proxima viagem pela

PARA

BRASÍLIA

com 45% de economia! nas tarifas

ida: 2.827, | ida e volta: 5.088,60

NAVEGAÇÃO AÉREA BRASILEIRA S.A.

RUA SANTA LUZIA N.º 799-A — TELS.: 32-8750 E 52-2256

RUA DA ALFÂNDEGA N.º 84 — TEL.: 23-8822

RESERVAS — TELEFONE: 32-8095

AEROPORTO — TELEFONE: 42-1610

Lott e Jango empolgaram os catarinenses

POLITICA DOS ESTADOS

SP: Frota em viagem acaba a crise no PTB

S. PAULO —

O sr. Frota Moreira, secretário-geral do PTB, seção de S. Paulo, pôsto para o qual foi reconduzido após ter renunciado, viajou para a Europa. Adianta-se que irá até a Rússia. Sabe-se, agora, que a viagem do prócer petebista foi resultante de pressão feita por elementos partidários para que a paz volte a reinar nas hostes petebistas.

Acreditam os dirigentes e simpatizantes do PTB que com o afastamento do sr. Frota Moreira, responsável pela formação de alas dentro da agremiação, venha a desaparecer os grupos ortodoxo e dissidentes que começaram a surgir dentro do partido.

REUNE-SE A UDN

Também está marcada para amanhã, às 18,30 horas, na sede da UDN, com a presença do senador padre Calazans, deputados federais e estaduais e vereadores paulistanos, reunião para o Diretório Regional da UDN, seção de São Paulo.

Oficialmente, o objetivo da reunião é trata. da integração da UDN paulista na campanha em favor dos candidatos Jânio Quadros e Milton Campos, à Presidência e à Vice-Presidencia da República.

Entretanto, outro importante assunto será discutido na oportunidade: o de encontrar solução para o problema resultante do afastamento do sr. Pereira Lopes da presidência da agremiação. O sr. Palma Lima, que vem ocupando o pôsto, alega ser difícil estar à testa de tôdas as questões que surgem no partido ligadas à campanha sucessória, em virtude de seus afazeres no Tribunal de Contas do Estado.

O sr. Palma Lima, entretanto, é um dos elementos que não concorda com o comportamento do sr. Jânio Quadros para com a sua agremiação, principalmente em dois momentos: o de sua renúncia, em novembro passado, e a sua ausência quando do lançamento da candidautra Milton Campos. Dessa maneira, permanecerá até outubro, por ser reconhecidamente partidário, o sr. Palma Lima.

LINO PRONTO PARA OUTRA

O senador Lino de Matos, ontem acometido de mal súbito, quando participava de um comício em Vila Califórnia, deixou ontem mesmo o Hospital das Clínicas, depois de ter sido também medicado no pronto socorro, recolhendo-se à sua residência, onde s. encontra.

Falando hoje à nossa reportagem, pelo telefone, seu médico assistente, dr. Nélson de Arruda Leme, declarou-nos que o estado de saúde do senador é satisfatório e o fato ocorreu como consequência de esgotamento físico.

Desmentiu que o senador tivesse estado em tenda de oxigê. , e através dêle colhemos do senador a seguinte declaração: "Estou bem. Dentro de mais alguns dias estarei pronto para recomeçar a luta, que só terminará a 3 de outubro, com a eleição de nossos candidatos". (Tsp.-DC)

EM SERGIPE: UDN PREOCUPADA

ARACAJU —

Os mais destacados setores da UDN sergipana ficaram muito preocupados depois que os juizes e preparadores eleitorais envolvidos nas fraudes, tinham sido suspensos pelo Superior Tribunal Eleitoral, evidenciando os propósitos daquela côrte de Justiça Eleitoral, de apurar e levar até às últimas consequências, o caso das fraudes em Sergipe. Os juizes suspensos não funcionarão no próximo pleito. E como se sabe, todos êsses juizes funcionavam no interior do Estado, onde a UDN ganhou as eleições por pequena margem de votos, pois o candidato udenista ao govêrno, sr. Luís Garcia, perdeu espetacularmente na capital. (Tsp.-DC)

PSP PEDE ADIAMENTO DA VISITA DE ADEMAR

O ex-deputado João Maynard, presidente do PSP local, declarou à imprensa que tendo recebido comunicação do Diretório Nacional de seu partido, de que o sr. Ademar de Barros visitaria Sergipe no próximo dia 5 de agôsto, a fim de dar prosseguimento à sua campanha política, iria pleitear a designação de nova data para a visita.

Alega o ex-parlamentar pessepista que o dia 5 de agôsto cai numa sexta-feira, e não é dia propício para concentração política. Além, do mais estando prevista na agenda do candidato à presidência da República e visita as cidades de Lagarto, Itabaiana e Estância, e sendo a hora da chegada do prefeito paulistano às 12 horas daquêle dia, está visto que o programa é inexequível.

MINAS: Magalhães só volta se houver unanimidade

BELO HORIZONTE —

Os udenistas estão marcando para a próxima quinta-feira a reunião do sr. Magalhães Pinto ao govêrno de Minas.

Hoje, os líderes udenistas estão de viagem para o interior, muitos dos quais fazendo pesquisas de profundidade para uma mostra do comportamento do eleitorado, visando a sucessão estadual.

Sabe-se que o sr. Magalhães Pinto apenas retornará como candidato à sucessão do sr. Bias Fortes se houver unânimidade na indicação de seu nome. Os próceres e parlamentares udenistas fazem, exatamente, o levantamento da situação udenista com relação à candidatura Magalhães Pinto — cujos resultados serão focalizados na reunião de quinta-feira.

Até agora aqueles correligionários do sr. Pedro Aleixo que se dispunham a acompanhar seu líder — já se pronunciaram favoràvelmente à candidatura Magalhães Pinto. Êste era o único óbice existente dentro das fileiras udenistas. (UDN-PSP).

VENCERÁ PEDRO ALEIXO

Os principais orientadores da campanha do sr. Magalhães Pinto acham que o presidente nacional da UDN deverá ser vencido o sr. Pedro Aleixo nos próximos embates políticos dentro do partido.

Acreditam mesmo que a partir da convenção udenista a posição do sr. Pedro Aleixo estará visivelmente abalada, a não ser o sr. Milton Campos vencer o pleito para a vice-presidência da República. Contràriamente, a vez do deputado Pedro Aleixo dentro do UDN estará encerrada. (Tsp-DC).

PEDRO ALEIXO INGRESSARIA NO PTB

Os círculos políticos mineiros acham que diante das poucas possibilidades de êxito do sr. Pedro Aleixo na convenção udenista da próxima quinta-feira, o deputado mineiro estaria resolvido a deixar as hostes brigadeiristas, e ingressar em outra agremiação política.

Por outro lado, observadores políticos afirmam que o sr. Pedro Aleixo já está com seu caminho pautado, isto é, ingressaria no PTB, partido com o qual se identifica, já tendo em suas fileiras seu dileto amigo Fabrício Soares.

Essa possibilidade não é remota e muitos acham que o sr. Pedro Aleixo iria para o PTB juntamente com o sr. Alberto Deodato e, provàvelmente, o sr. Milton Campos. (Tsp-DC)

PTB INDICOU CANDIDATOS

Os convencionais petebistas ontem reunidos, escolheram seus candidatos a senador e a suplente. Tais escolhas, recaíram, como já era de esperar, nas pessoas dos srs. Camilo Nogueira da Gama, para senador e Castelar Guimarães para suplente.

Essa reunião contou com menos da metade de seus diretórios, embora presentes cêrca de 400. Mesmo assim, os debates transcorreram em clima de harmonia e grande compreensão.

Hoje, com a presença dos srs. João Goulart, Teixeira Lott e Tancredo Neves será homologada a candidatura do sr. San Tiago Dantas a vice-governador do Estado. (Tsp-DC)

Congresso dos "Pen" começa com trabalho

RIO —

Duas sessões de trabalho, das quais participarão apenas os delegados oficiais de cada país, que se realizarão nos dias 24 e 25 próximos, marcarão o início do XXI Congresso Internacional dos Pen Clubes, no auditório da ABI, e que se encerrará em São Paulo, no auditório da Faculdade de Direito, no dia 30 do corrente.

"Apreciação Mútua das Culturas do Ocidente e do Oriente" e "Literaturas Nacionais e Literatura Universal" são os temas do Congresso dos PEN; na sessão inaugural falarão os escritores Alberto Morávia (Itália), presidente do Pen Clube Internacional, Celso Kelly, presidente do Pen Clube do Brasil e um representante da UNESCO.

SESSÕES DE TRABALHO

Nos dois primeiros dias serão discutidas as teses dos Pen Clubes de cada país. As sessões literárias, onde serão discutidas as teses do Congresso, terão lugar nos dias subsequentes.

DOIS CHINESES

Entre as personalidades de relêvo em seus países, que virão ao Brasil a fim de participar do XXXI Congresso, estão os srs. L. Chia-Luen e Ma Hsin-Yeh, chineses, duas das principais figuras da moderna literatura da China. O sr. Chia-Luen é o presidente do Pen Clube do seu país, onde ocupou diversos cargos importantes, inclusive como membro dos comitês Executivo, Político e de Relações Exteriores do Kuomintang. Atualmente é o redator oficial de «Documentos da Revolução Nacional Chinesa».

O sr. Ma Hsin-Yeh, embaixador da China no Panamá, é o diretor da 4a. Seção do Comitê Central do Kuomintang, delegado à Assembléia Nacional e diretor da Agência Central News; suas obras principais são: «Introduction of Journalism», «A Treatise on Freedom of Information» e «History of Journalism».

LOTT FOI COM JANGO A FLORIANÓPOLIS

Sábado passado, o marechal Lott estêve em Florianópolis, para assistir com o vice-presidente João Goulart à Convenção Regional do PTB. O sr. Celso Ramos e o deputado Doutel de Andrade, candidatos à governança catarinense, tributaram com o povo, carinhosa recepção aos candidatos situacionistas. Na foto (à esquerda), um aspecto da chegada, vendo-se no automóvel, o marechal Lott, o sr. Celso Ramos (no centro) e o sr. João Goulart. À direita um aspecto da assistência que compareceu ao comício noturno na praça principal de Florianópolis

JK recebeu o título de 'Cidadão Baiano'

SALVADOR —

— "Eu me havia preparado para a habitual melancolia desta hora vespertina com a íntima convicção de que só o dia de amanhã — aquela justiça de Deus na voz da história da História, a que se referiu Pedro II — haveria de reconhecer a soma de meus esforços na Presidência da República. Graças a Deus equivoquei-me" — disse o presidente Juscelino Kubitschek ao receber da Assembléia Legislativa da Bahia, em cerimônia ontem realizada, o título de "Cidadão da Bahia".

— "Quero crer — prosseguiu o chefe do govêrno — que esta compreensão nova do povo brasileiro — um dos maiores povos do mundo como inteligência, ação e vontade coletiva — é o indício objetivo de nossa maturidade política. Acima das controvérsias apaixonadas, que dividem homens e as coletividades, a sensibilidade popular colocou o seu discernimento, que julga por si, com isenção e serenidade, numa prova a mais de que o Brasil merece plenamente a estrutura democrática do seu sistema de govêrno".

DIVERGÊNCIAS

Referiu-se, a seguir, o sr. Juscelino Kubitschek ao governador Juraci Magalhães de quem, segundo disse, recebeu, não obstante as divergências naturais do pensamento partidário, aquêle alto entendimento da sua obra administrativa.

Mais adiante o chefe do Govêrno focalizou alguns aspectos de sua obra, afirmando que está satisfeito em encontrar, em todos os lugares que visita, um povo que o cumprimenta e compreende seus esforços em pról do desenvolvimento brasileiro. Finalmente agradeceu a homenagem que os baianos lhe prestavam, dizendo que naquele momento mais se identificava com o povo de sua Terra.

CIDADÃO DE SALVADOR

O presidente da República, ainda no dia de ontem, estêve na Câmara Municipal de São Salvador, agradecendo alí o título que lhe conferiram de «Cidadão de Salvador». Mais tarde, após cumprir todo o programa oficial, o sr. Juscelino Kubitschek homenageou seus correligionários, indo visitar a sede do PSD, onde foi saudado pelo seu presidente, sr. André Negreiros e ao qual respondeu lembrando passagens de sua campanha eleitoral em 1955 pelo território baiano.

ENTREVISTA

Em entrevista coletiva à imprensa desta cidade, o sr. Juscelino Kubitschek anunciou, novamente, que deixará o govêrno a 31 de janeiro de 1961, que atendeu a tôdas as reivindicações da Bahia, que suspendeu as viagens à Argentina e ao Chile e que apenas adiou sua ida a Portugal, que o problema da sua volta ao govêrno, em 1965, está nas mãos do povo, reafirmando seu apoio às candidaturas do marechal Lott e do sr. João Goulart.

Logo após a entrevista, JK foi homenageado pela Associação dos Repórteres Fotográficos da Bahia, que lhe ofereceram uma placa com os dizeres de «Bandeirante n.º 1 do Século XX».

«INTOCÁVEL»

Falando para trabalhadores e populares, logo após sua chegada a Mataripe, o presidente declarou: «A Petrobrás, em meu govêrno, continuará como sempre foi: um orgão intocável». Os trabalhadores entregaram-lhe um capacete com os dizeres: «Ao Trabalhador número 1 do Brasil». O sr. Juscelino Kubitschek inaugurou sete novas unidades da Refinaria Landulfo Alves, que se destinarão à produção de lubrificantes e parafinas.

Cego tocou JK para "ver" como êle era

SALVADOR —

Um dos pontos mais emocionantes da visita do presidente Juscelino Kubitschek a esta capital foi o que ontem aconteceu à porta da Assembléia Legislativa da Bahia, quando um cego o esperou e pediu-lhe que o deixasse tocar, pois, não podendo ver o presidente, queria, pelo menos, ter a sensação de conhecer o chefe do govêrno, que dera à sua pátria uma feição nova.

Neste particular, aliás, já anteontem, um pobre paralítico, sentado em modesta cadeirinha no cáis, esperou o presidente da República, sr. Juscelino Kubitschek de Oliveira, para saudá-lo, à porta de entrada do navio "Mauá", da Marinha Mercante Brasileira, quando da inauguração da exposição em que são mostradas as metas presidenciais.

NOVAS INDUSTRIAS

Entre os atos assinados pelo Presidente destaca-se o que autoriza à SUDENE a constituir um grupo de trabalho para, em colaboração com o govêrno da Bahia, estudar o projeto de instalação de uma indústria siderúrgica em território baiano.

Por outro lado, o Presidente autorizou a criação, através da SUDENE, de quatro outras indústrias, cujos projetos já estão aprovados, sendo uma delas de alimentação e outra de construção civil. Teve, também, grande repercussão a notícia da mensagem presidencial, na qual é pedido um aumento de 5 para 8 por cento do «royalty» do petróleo.

HOMENAGENS

O presidente da República recebeu, na Câmara dos Vereadores de Salvador, o título de «Cidadão de Salvador», enquanto, na Assembléia Legislativa, lhe foi conferido, por entre aclamações dos presentes, o título de «Cidadão Honorório da Bahia».

Dentre as palavras do sr. Antônio Brito destacamos as em que o parlamentar afirmou: — «Leve V. Exa. no coração a mensagem dos deputados da Bahia, do seu povo. Somos, hoje, os amigos de sempre. Só numa coisa mudamos: em querer ser mais. E o título que a comunidade baiana lhe outorga, neste instante, como cidadão da Bahia Juscelino Kubitschek de Oliveira, é a expressão tangível de perenidade dêste sentimento».

CONGRESSO

O presidente da República presidiu, às 11,30 horas de ontem, à sessão de inauguração do Congresso Pan-Americano de Tisiologia, que se realizou no salão nobre da Faculdade de Medicina da Bahia.

Participaram do conclave cêrca de 400 delegados de aproximadamente 20 países, alguns da Europa e a maioria do nosso continente. Preside no Congresso o professor José Silveira, a quem coube fazer a saudação oficial ao chefe da nação.

MUSEU

Aproveitando um intervalo no seu movimentado programa oficial de visitas, que cumpriu, no sábado e domingo, na capital baiana, o chefe da nação visitou o Museu de Arte Sacra da Bahia.

O museu é dirigido por frei Clemente da Silva Nigra, considerado um dos maiores especialistas de Museologia no Brasil.

Durante sua visita à Câmara Municipal, o Presidente foi homenageado pelo vereador Cosme Farias, o mais antigo edil do Brasil e lutador incansável contra o analfabetismo, que, em cerimônia solene, ofereceu ao chefe da nação um exemplar de uma cartilha de sua autoria.

CAMARA LEGISLATIVA

Comissão já aprovou projeto dos hotéis

RIO —

Em reunião realizada ontem, a Comissão de Justiça aprovou parecer favorável ao projeto de lei n.º 70/60, originado de mensagem do Executivo e dispondo sôbre isenção de impostos às emprêsas que construirem novos hotéis nesta cidade. O projeto em questão visa a facilitar a construção de hotéis compatíveis com o novo surto de turistas que os órgãos especializados do govêrno do Estado pretende trazer em caráter permanente ao Rio de Janeiro.

No projeto aprovado pela comissão técnica consta uma emenda do sr. Murilo Miranda, ampliando de 15 para 20 anos a isenção dos impostos àquelas emprêsas que instalarem nos seus hotéis pequenos teatros, com capacidade mínima para 300 espectadores.

IV CENTENARIO

Pelo líder da Minoria, sr. Raul Brunini, foi entregue ao líder da Maioria, sr. Hugo Ramos Filho, um projeto que transforma a autarquia para superintender os festejos do IV Centenário do Rio de Janeiro numa simples comissão com atribuições para planificar as mencionadas festividades. O líder da Maioria estudará o trabalho do líder da UDN e vai responder se aceita ou não os dispositivos nele contidos. Se isto acontecer, será elaborado um projeto substitutivo, uma vez que o primeiro já se encontra em segunda discussão no plenário.

AUXÍLIO À LIGA DOS CEGOS

Um projeto encaminhado, ontem, pelo vereador Frederico Trota, autoriza o Executivo a abrir um crédito especial de 7 milhões de cruzeiros, destinados a auxiliar a Liga de Proteção aos Cegos do Brasil. Dêsse total, um milhão de cruzeiros serão empregados sob a forma de adiantamento, na aquisição de vassouras e escovas fabricadas na Liga para distribuição nas escolas e nos hospitais do Estado.

SALÁRIO-MÍNIMO

Uma emenda de autoria do sr. Frederico Trota, ao Plano de Classificação dos Servidores do Estado, estabelece o salário-mínimo de 10 mil cruzeiros para tôdas as categorias dos servidores. A emenda foi aceita pela Comissão de Administração que atualmente elabora um plano quase definitivo para a classificação que deverá descer a plenário dentro de mais algum tempo.

OUTROS ASSUNTOS

A vereadora Lígia Lessa Bastos requereu ao governador Sette Câmara providências que façam desaparecer a diferença de vencimentos entre professôras e diretoras de escolas primárias.

Um projeto de autoria do sr. José Romero determina a concessão de um terreno, no centro da cidade, à Casa dos Artistas, a fim de ser instalado um pavilhão fixo, destinado ao funcionamento dos circos existentes em todo o território nacional.

Hoteleiros estão com Jango

RIO —

Desmentindo notícia ontem publicada(por um vespertino, segundo a qual o Sindicato dos Empregados no Comércio Hoteleiro da Guanabara se recusou, em assembléia realizada no dia 28 último, a homologar uma proposta concedendo ao sr. João Goulart o título de sócio benemérito da entidade, estiveram ontem em nossa redação os srs Rui Alves Guimarães e Seledino Nunes de Oliveira, respectivamente presidente e secretário do Sindicato.

Afirmaram êles que a referida homenagem já havia sido aprovada em assembléia anterior realizada em 13 de maio último, e que a última assembléia a que se refere a notícia não tratou do assunto. O diploma, asseguram, será entregue ao sr. João Goulart em data a ser marcada.

Finalmente, afirmaram êles, que a notícia, que não corresponde nem à verdade e nem ao sentimento da classe, teria sido inventada por uma pequena minoria de insatisfeitos existente entre os sindicalizados, aos quais o sr. João Goulart tem sempre dado o seu apoio nas horas difíceis, como ocorreu recentemente, por ocasião da aprovação da lei relativa à fiscalização de irregularidades nos locais de trabalho.

REGRESSOU O DIRETOR-FINANCEIRO DA RFF

Viajando pelo vapor "Brasil", regressou, ontem, dos Estados Unidos, o sr. Newton de Paiva Ferreira, diretor Financeiro da Rêde Ferroviária Federal, em cujo nome assinou um empréstimo com o Swiss Bank para a compra de equipamentos destinados ao reaparelhamento e modernização das ferrovias brasileiras. Nos Estados Unidos, o sr. Newton Paiva Ferreira visitou as principais estradas-de-ferro e os maiores estabelecimentos de indústria de material ferroviário. No "pier" da Praça Mauá, o diretor Financeiro da RFF foi recebido (foto) por familiares e amigos, além de diretores e funcionários da Rêde

Comício com Brizola, Celso Ramos e Doutel

FLORIANOPOLIS —

O marechal Teixeira Lott com o sr. João Goulart tiveram, sábado à noite, em Florianópolis, homologadas as suas candidaturas em Convenção Regional do PTB de Santa Catarina e logo após realizaram um grande comício em que falaram entre outros oradores o sr. Celso Ramos, candidato a governador pelo PSD-PTB, o governador gaúcho, sr. Leonel Brizola, e o deputado Doutel de Andrade, candidato a vice-governador, debaixo de grandes aplausos da multidão.

O discurso do marechal Lott caracterizou-se pela importância que deu aos problemas trabalhistas, tendo preconizado um govêrno que dispense plena assistência aos trabalhadores, cujos direitos, previstos na Constituição, são carentes de uma regulamentação que assegure aos operários uma assistência atuante e efetiva.

OPERARIO E' SER HUMANO

O ex-ministro da Guerra acentuou principalmente em sua oração, que foi muito aplaudida pelo numeroso público, que seu govêrno será de permanente defesa das aspirações populares, particularmente, dos pequenos trabalhadores que se perdem, anônimamente, no interior das oficinas. Salientou que os operários têm em Jango o seu mais legítimo representante.

Analisou os problemas pertinentes ao Estado, lembrando que o potencial hidráulico precisa ser aproveitado, a fim de proporcionar energia abundante e barata que possibilite o desenvolvimento e a instalação de novas usinas. Afirmou que Santa Catarina necessita de estradas de ligação com os outros Estados para escoamento e recebimento de produção, detendo-se na análise de problemas trabalhistas, desde a sindicalização à segurança dos operários em suas tarefas, para acentuar: «o trabalhador é um ser humano, parte efetiva da comunidade brasileira».

FAMILIA MAIOR

Prosseguiu o marechal Lott sugerindo maiores facilidades de empréstimos sociais aos operários; a criação de escolas técnicas e salientando a necessidade de uma maior ambientação dos trabalhadores em seus sindicatos de classe. Disse Lott que o «Sindicato é uma família maior, integrada por homens que em tôda a linha se identificam com seus problemas e alegrias comuns» e que: «pela coesão de suas aspirações, o sindicato deve constituir o centro de tôda a resistência dos operários».

Falou ainda o candidato da coligação PTB-PSD-PSB que a meta principal de seu govêrno será a da educação pública que deve ser olhada sem distinção de classe, côr, condição social ou religiosa.

JK, GOVÊRNO FECUNDO

Todos os oradores elogiaram o govêrno do sr. Juscelino Kubitschek ante sinceros aplausos do público. O sr. João Goulart disse que o atual govêrno foi fecundo e progressista. Destacou a votação de grande parte da Lei de Previdência Social, da Lei de Greve e da aposentadoria móvel. Fêz apêlo aos catarinenses para sufragarem nas urnas, os nomes de Lott, Celso Ramos e Doutel de Andrade.

O padre Sousa Nobre, que acompanhou o sr. João Goulart (é suplente de deputado pelo PTB de Minas), aconselhou ao público os nomes dos candidatos nacionalistas como garantia da continuação da doutrina social da igreja. Disse que o programa do PTB é uma síntese do "Rerum Novarum" e deu o seu testemunho de que a igreja católica está com o marechal Lott e com o sr. João Goulart.

BRIZZOLA EMPOLGA

O governador Leonel Brizola foi o último orador da noite, que estabelecendo comparações entre os candidatos Lott e Jânio, obteve grandes aplausos.

Formulou a certa altura proposição interrogativa quanto a quem

(Conclui na 11ª pág.)

Juraci apóia Milton

RIO —

Os governadores Juraci Magalhães (Bahia) e Cid Sampaio (Pernambuco) avisaram, por telegrama, que tomaram conhecimento da instalação do Comitê de Imprensa pró-Milton Campos; o governador Juraci Magalhães, em seu telegrama, acrescentou que o sr. Milton Campos "indiscutivelmente merece eleição".

Em Almorés, MG, os srs. Magalhães Pinto, presidente da UDN nacional, e Osvaldo Pierrucetti, presidente da UDN regional, disseram que, no interior mineiro, é rara a cidade onde o sr. Milton Campos terá menos de 45 por cento da votação; os dois líderes udenistas acham, também, que em São Paulo a situação do candidato "é ótima".

PESA O CORAÇÃO

Falando em um comício na cidade mineira de Guanhães, ontem, o sr. Milton Campos disse: "Pesa-me o coração fazer a propaganda da honestidade, mas isso é preciso para que democracia se instale novamente em nosso país". Os srs. Milton Campos e Jânio Quadros, acompanhados do sr. Magalhães Pinto, visitarão, hoje, as cidades de Aimorés, Manhuaçu e Manhumirim, de onde seguirão para São Paulo.

COMITÊS

Sob o patrocínio da sra. Lígia Lessa Bastos, foi instalado, no Grajaú, um comitê pró-Jânio-Milton-Lacerda. Fica na Rua Barão do Bom Retiro, 1.131, sobrado. Ao mesmo tempo, os dirigentes udenistas pediram providências ao sr. Venâncio Igrejas, presidente da UDN carioca, sôbre as depredações praticadas no comitê udenista da filha do governador.

SÃO PAULO

Em São Paulo, o sr. Milton Campos recebeu, nos últimos dias, a adesão de 53 comitês da Junta de Arregimentação nacionalista de intelectuais e operários, e o apoio do Sindicato dos Trabalhadores do Cais de Santo, do Sindicato dos Pedreiros de São Paulo e de grande maioria da CMTC, da capital paulista.

PTB faz intimação ao PSD

RIO —

O PTB convocou para ontem à noite seu diretório regional com o objetivo de aprovar moção em que se intimava o PSD, em nome dos interêsses da campanha do marechal Lott, a retirar a candidatura Mendes de Morais para apoiar a do sr. Sérgio Magalhães.

Diante da versão de que os trabalhistas cariocas iriam ao ponto de condicionar seu apoio ao marechal a uma decisão satisfatória do PSD, os coordenadores da política oficial entraram em cena para evitar que se colocasse um problema regional em têrmos de tal agressividade.

AMARAL COMUNICA

O sr. Augusto do Amaral Peixoto por outro lado, teria comunicado ao comando político nacional do seu partido, que manterá em qualquer circunstância a candidatura do marechal Mendes de Morais, não admitindo a hipótese de vir a apoiar o candidato trabalhista.

O PTB resolveu exercer todo o seu poder de pressão sôbre os pessedistas diante da escassa receptividade até aqui encontrada pelo seu candidato, coisa que atribuem à descrença popular numa candidatura divisionista do bloco majoritário.

MENDES RESISTE

O deputado Mendes de Morais, após avistar-se ontem com o governador Sette Câmara, no Palácio Guanabara, informou à reportagem que a sua visita fôra apenas de cortesia. Disse ainda que não retirará sua candidatura ao govêrno do Estado da Guanabara, conforme foi noticiado, devendo o seu nome ser homologado amanhã pelo PSD local, mediante convenção.

URURAI ESCLARECE

Afirmando que «após reiteradas e insistentes solicitações» de seus amigos, sua candidatura a governador do Estado da Guanabara foi encaminhada para registro no Tribunal Regional Eleitoral, por membros do PST, o general Ururaí de Magalhães esclarece, em nota à imprensa, que o partido parece não ter, no momento, «sua situação jurídica perfeita e integralmente regular».

Por êsse motivo, deixa o deferimento do registro de sua candidatura ao critério dos magistrados, e fica na expectativa da decisão a ser proferida pelos mesmos. Sòmente então, e na hipótese do registro lhe ser favorável, pensa iniciar sua campanha.

Sumoc alterou custo de câmbio: instrução

RIO —

Alterando as bases de fixação do chamado "câmbio de custo", a SUMOC (Superintendência da Moeda e do Crédito) baixou a Instrução 197, em Brasília, que podemos divulgar no Rio, hoje, a qual está em vigor dêsde sete do corrente, assinada pelo diretor-executivo daquele órgão, sr. Francisco Vieira de Alencar.

O novo instrumento, que poderá trazer uma série de conseqüências em relação ao custo-de-vida no país, altera os itens 2.º, 4.º e 5.º da Instrução 151, de 13 de fevereiro de 1958.

ITENS MODIFICADOS

E' a seguinte a íntegra dos itens modificados:

2.º — como «custo de câmbio», na categoria geral, a que se refere o item anterior, entender-se-á a média ponderada dos ágios alcançados pela moeda de origem do similar estrangeiro, nas bôlsas do país, mais a taxa resultante da paridade declarada pelo FMI.

4.º — o preço «cif» corresponderá à cotação «fob» do produto similar estrangeiro acrescido de despesas de seguro e frete marítimo.

5.º — como preço «fob» entender-se-á a média mensal dos preços do similar estrangeiro de menor categoria.

TEXTO ANTIGO

Os mesmos itens, na Instrução 151, revogados, tinham a seguinte redação: 2.º — como custo de câmbio da categoria geral, a que se refere o item anterior, entender-se-á a média ponderada dos ágios alcançados por tôdas as moedas nas diversas bôlsas do país, mais a taxa resultante de paridade declarada ao F. M. I.; 4.º — como preço «cif» entender-se-á a média mensal dos preços «fob» do similar estrangeiro, nos principais países exportadores, acrescida das despesas de seguro e frete marítimo; 5.º — como preço «fob» entender-se-á a média mensal dos preços do similar estrangeiro, também nos principais países exportadores.

NERVOSOS o prof. MAURÍCIO DE MEDEIROS mudou seu consultório para a Rua da Quitanda, 3 — salas 811 e 812, onde dá consultas às 2as., 4as e 6as. de 9 horas ao meio-dia. — Marcar hora telefonando tôdas as manhãs para 22-5941.

Diario Carioca

Fundado em 17 de julho de 1928

TÊRÇA-FEIRA, 12 DE JULHO DE 1960

Nossa opinião

Grau dez a Lott

NO Brasil as famílias dos dirigentes políticos sempre participaram, numa extensão dos deveres de solidariedade doméstica, da vida pública dos seus chefes. Essa participação raramente tem excedido, porém, os limites de uma assistência moral e de uma cooperação discreta na mobilização eleitoral, que se faz através da organização de comitês femininos, de reuniões de senhoras, de chás, enfim, de tôda uma gama da atividade social na qual se aliciam simpatias e se consolidam dedicações. Quando se registrou o excesso, sempre houve a mais viva reação da opinião pública.

Raramente, entre nós, a mulher atingiu por si mesma a carreira política, e quando ela chega a se integrar num partido e a alcançar um mandato, sua atuação não é recebida com qualquer preconceito. Êsse não nos parece ser o caso da senhora Edna Lott, que saiu da obscuridade familiar no momento em que seu ilustre pai teve sua candidatura à Presidência da República lançada pelos partidos e movimentos populares do país.

Sua presença na campanha do seu pai sòmente se justifica assim pelo dever de solidariedade familiar, naturalmente alimentado por uma justa e fervorosa admiração pelo homem a cuja sombra se criou e formou. Era de esperar-se que ela conformasse seu trabalho em favor da eleição do marechal às normas com que, da maneira mais eficiente, espôsas, filhas, irmãs e parentas de candidatos costumam, entre nós, ajudar os chefes de família, sem prejuízo da modéstia e da discrição que devem cercar seus atos.

A curta mas agitada história da intervenção de dona Edna Lott nos acontecimentos políticos ligados à candidatura do seu pai está aí a demonstrar o êrro em que ela incidiu, pois, não tendo qualificação política, suas palavras, que não brilham pela prudência nem pela serenidade, são a todo o momento interpretadas como traduzindo o pensamento paterno. Isso constrange o marechal — pelo menos já ocorreu o fato por duas vêzes — a vir de público declarar que a filha não interpretou o pai nem tinha autorização para tanto.

O último discurso de dona Edna Lott que, longe de constituir uma ajuda, foi uma rude provocação contra as associações políticas que apóiam o marechal, gerou problemas desnecessários. Felizmente, os problemas não chegaram a se agravar pela pronta reação do marechal que, convidado a apreciar o discurso de dona Edna, num programa de televisão, em Belo Horizonte, declarou que lhe daria grau zero, acrescentando não ter a filha qualquer autorização a falar em seu nome e indo até mesmo ao constrangimento de lembrar que dona Edna, por ser de maior idade, é responsável pelo que diz e faz.

Dona Edna pode ajudar o marechal, poupando-lhe o desgôsto de declarações como as que se sentiu no dever de fazer em Belo Horizonte.

Turismo no Rio

O TURISMO no Rio deve ser incrementado urgentemente. Já se faz sentir nos hotéis cariocas a falta de hóspedes, afetando restaurantes e casas de diversões, com reflexo em todo o comércio.

Para combater êsses efeitos preliminares da mudança da capital, que normalmente tendem a acentuar-se, há que atribuir ao Departamento de Turismo da Guanabara os meios indispensáveis às suas atividades. O governador Sette Câmara é homem viajado e esclarecido. Sabe perfeitamente que uma propaganda bem orientada pode trazer ao Estado visitantes do exterior e do interior do país. Mas êsse trabalho não se realizará sem algumas despesas.

Existe verba orçamentária para atender a tais encargos. Falta apenas distribuí-la do órgão competente, permitindo, assim, a plena expansão dos seus esforços em prol do turismo. Note-se que à frente da repartição se encontra um diretor dinâmico e empreendedor. Apoie o govêrno estadual à boa política de turismo até hoje observada no Rio e ela corresponderá à expectativa das autoridades e do povo carioca.

Alta moderada

O CUSTO-da-vida subiu cêrca de seis por cento no primeiro semestre dêste ano. É um bom resultado para os esforços do govêrno no sentido de conter a inflação. A média da alta dos preços se manteve na casa de um por cento ao mês. Se assim continuasse até o fim do exercício, como seria de desejar, poder-se-ia considerar alcançado o objetivo fundamental da meta de estabilização traçada para 1960. Não seria sòmente a espiral inflacionária, mas, sua ascensão sofreria evidente moderação no ritmo de crescimento. Normalizar-se-ia a situação financeira sem os perigos da deflação.

Infelizmente, os aumentos do funcionalismo civil e militar, bem como o financiamento do café, vão exigir grandes somas do Erário. E, mais do que nunca, as notícias sôbre o novo salário-mínimo, em bases excessivas, se estão difundindo e exigindo imediatas providências oficiais em prol da estabilidade. Confiemos, porém, na firmeza e tenacidade com que o govêrno enfrenta a conjuntura para dar o tranco na inflação.

Formigueiro

OS GRANDES centros urbanos são habitualmente chamados de formigueiros humanos. E' um lugar comum, mas nenhuma expressão verbal pode melhor definir êsse conglomerado social das metrópoles modernas. Os movimentos aparentemente lógicos, o instinto gregário, o trabalho, a acumulação de reservas e seu consumo, tudo na vida das formigas faz lembrar a existência e o comportamento dos homens nas cidades populosas. E, quando acontece um infortúnio coletivo, por culpa da natureza ou dos próprios sêres, o morticínio atinge a cifras alarmantes. Tanto nas "panelas" dos insetos como nos conjuntos residenciais da gente mais civilizada do mundo. Morre-se em grande escala e com espantosa facilidade.

Veja-se o saldo dos festejos do "Independence Day" em Nova Iorque. Sucumbiram seiscentos e quarenta e uma pessoas, sendo trezentas e noventa e seis em acidentes do trânsito, cento e quarenta e uma por afogamento, e cento e quatro em desastres de vários tipos. Não foi uma safra sinistra? Percorram mais americanos nas comemorações de 1960 do que no próprio dia da sua independência política. Morrem por que se aprofundam mais do que nunca no turbilhão, para usar a linguagem popular. Não fôsse Nova Iorque o imenso formigueiro dos Estados Unidos.

Sugestões do senador

O SENADOR Coimbra Bueno, falando em Brasília, afirmou que não convinha ao país a transferência de antigos servidores públicos para a nova capital. Melhor seria facultar a aposentadoria a todos os funcionários com longo tempo de serviço. Sua presença no Planalto Central, contrariando os hábitos de vida e de trabalho, seria um mal para a administração. E' que as velhas árvores não se transplantam para outro terreno, de modo que só se consegue, em vez de uma necessidade de gente nova e de outra mentalidade. Ninguém deve ser compelido ou coagido a mudar-se. Sobretudo se contar vinte e cinco ou mais anos de trabalho nas repartições do Distrito. Nesses casos mais recomendável parecia ao representante goiano no Senado desligar o funcionário da função pública. O Tesouro anteciparia de poucos anos o pagamento da disponibilidade. O prejuízo financeiro não seria vultoso. E as vantagens se fariam sentir na vida administrativa nacional. Era a solução que oferecia o sr. Coimbra Bueno aos que defendem os que o govêrno se recusa a ser os veteranos. Os antigos poderiam gozar o sossêgo com dignidade.

MIGUEL LEMOS

MAURÍCIO DE MEDEIROS
(Da Academia Brasileira de Letras)

A MORTE por desastre ou em sua consequência é sempre fortemente emocionante, tanto para os estranhos, como principalmente, para parentes e amigos do morto.

É, portanto, compreensível o abalo produzido, não só na população carioca, como em seus companheiros de mocidade, pela morte dêsse jóvem Cristiano Lacôrte, que era um admirável exemplo de fôrça de ânimo com a qual superava as deficiências físicas resultantes da doença de que padeceu.

Talvez tivesse sido mesmo êsse contraste entre a sua invalidez física e sua fôrça espiritual que o consagrou como um líder de um grupo, que conseguiu com entusiasmo elegê-lo vereador da cidade.

Sua morte em consequência de um brutal acidente de automóvel chocou profundamente êsses seus companheiros.

Como sempre acontece em tais ocasiões, a emoção foi contagiante, revelando-se por manifestações de aprêço à memória do jovem morto.

Entre estas resolveu-se mudar o nome da rua em que o seu grupo se notabilizou de Miguel Lemos para Cristiano Lacôrte.

Estou certo de que nenhum dos que promoveram essa mudança de nome sabe quem foi Miguel Lemos. Talvez pensassem que êsse nome fôra dado àquela rua como o de qualquer D. Zulmira, ex-proprietária das terras em que se situa a rua que se batizou com seu nome... Positivamente os rapazes da Rua Miguel Lemos, não atentaram no que representa êsse nome na história da evolução cultural do Brasil.

Miguel Lemos foi um chefe do positivismo no Brasil e nenhuma pessoa de mediana cultura pode ignorar o que o positivismo representou na evolução das idéias em nosso país, sendo notável a influência dessa escola filosófica na gênese do ideal republicano e na plasmação do novo regime em sua implantação.

Benjamin Constant, cujo nome ainda designa a rua onde tem sede o apostolado positivista, considerado o fundador da República, era um positivista militante, que nas suas cátedras no ensino superior do país soube difundir a doutrina e a moral positivista a muitos dos elementos de várias gerações de seus discípulos.

Silva Jardim, que foi incontestàvelmente o grande propagandista do regime republicano, percorrendo mais de vinte localidades do interior brasileiro em menos de 6 meses e, por tôdas elas, realizando comícios, por vêzes tumultuosos, de propaganda republicana, era um positivista convicto. Tôda sua propaganda se apoiava nos princípios da doutrina positivista.

Já a êsse tempo Miguel Lemos e Teixeira Mendes eram os grandes adeptos e fervorosos propagandistas da filosofia de Comte.

Os mais importantes princípios libertários da primeira Constituição Republicana nela foram defendidas pelos constituintes positivistas que eram numerosos.

Um grande Estado da Federação — o do Rio Grande do Sul — foi constituído na República sob forte influência positivista, graças ao positivismo de Júlio de Castilhos que plasmou o ambiente político do Estado sob a moral positivista. E, por isso, aquêle grande Estado se notabilizou até o fim do govêrno de Borges de Medeiros pela firme austeridade de seus governos e integridade moral de seus políticos.

Pode-se ou não adotar essa filosofia como norma de conduta e de compreensão dos fenomenos biológicos ou sociais. Mas o que não se pode negar é a enorme influência que essa filosofia exerceu em nossa organização republicana.

Miguel Lemos foi um dos chefes dessa corrente filosófica, que tantos adeptos conquistou em nosso meio.

Retirar o seu nome da designação de uma rua da nossa cidade parece-me um atentado contra a cultura brasileira, por mais digno que seja o do nome que o substituiu. Não faltam nesta cidade que cresce dia a dia ruas novas às quais se dê o nome respeitável de Cristiano Lacôrte, sem cometer semelhante atentado contra uma cultura!

AÇÚCAR: VENDA AOS E.U.A.

RIO —

NÃO fêz o Brasil novas ofertas de açúcar ao govêrno norte-americano, conquanto tenha amplas possibilidades de efetuar exportações do produto para aquêle mercado, segundo declarou ontem, à reportagem, o sr. Gomes Maranhão, presidente do Instituto Açúcar e do Alcool.

Acrescentou o dirigente da IAA não pretende enviar autarquia açucareira que o qualquer emissário aos Estados Unidos, mas vem mantendo gestões no sentido de participar do mercado norte-americano, já desde algum tempo, tendo sido o assunto objeto de conversações entre os dois governos, quando da visita de Eisenhower ao Brasil, no início do ano.

DESDE 1954

O mercado norte-americano de açúcar é denominado de mercado preferencial por não estar submetido ao contrôle do Conselho Internacional do Açúcar. As importações daquele país são realizadas a preço superior aos vigentes no mercado internacional, como forma de proteção à indústria interna de açúcar, de custos mais elevados, que usa como matéria-prima a beterraba.

Desde 1954, o Brasil vem procurando obter cota nas importações para abastecimento do consumo norte-americano, sem êxito, inclusive agora, mesmo com a oportunidade da visita de boa-vizinhança, realizada pelo presidente dos Estados Unidos. Afirmam certos técnicos que as cotas fixadas pelo "Sugar Act" para importações de açúcar destinam-se àquêles países onde se localizam grandes indústrias açucareiras de capitais norte-americanos, como é o caso de Cuba Haiti, Filipinas, Peru, República Dominicana etc. O chamado "Sugar Act" seria apenas um dispositivo legal, votado pelo Congresso dos Estados Unidos, em função da indústria açucareira norte-americana dentro e fora do país, daí o fato de o Brasil não ter ainda encontrado oportunidade de participar do abastecimento do consumo dos EUA.

Segundo fontes ligadas ao

(Conclui na 11ª pág.)

O Que Se Diz:

... QUE um boato propalado na tarde de ontem, de que o embaixador cubano Garcia Barcena havia pedido asilo político ao govêrno brasileiro, movimentou os círculos diplomáticos do Rio de Janeiro...

●

... QUE o supradito embaixador Barcena estava no cinema quando os repórteres de todos os jornais cariocas foram procurá-lo para confirmar a notícia, tendo na ocasião manifestado enorme surpresa aos jornalistas...

●

... QUE no comício do marechal Lott em Florianópolis, sábado passado, o governador Leonel Brizola, dizia em voz alta que o sr. Loureiro da Silva, prefeito de Pôrto Alegre está liquidado, pois "até a água da cidade está contaminada"...

●

... QUE o dito Brizola asseverava que o sr. Ademar de Barros, segundo seus cálculos, terá em todo o país a mesma votação da vez passada...

●

... QUE ainda segundo o sr. Brizola, o candidato Jânio Quadros talvez vença o marechal Lott em São Paulo com 800 mil votos na frente, mas que no cômputo geral dos sufrágios em todo o país, o ex-ministro da Guerra sairá vitorioso...

●

... QUE a comitiva do governador gaúcho para essa ligeira excursão à capital de Santa Catarina estava integrada por 28 pessoas entre políticos, assessores e jornalistas...

●

... QUE o supradito Brizola se manteve todo o tempo em que esteve no palanque, de chapéu à cabeça e só o retirou quando chegou a sua vez de falar ao público...

●

... QUE o deputado Doutel de Andrade se desmanchou em gentilezas ao marechal Lott e ao vice-presidente João Goulart e, quando na hora de deixar o hotel um jornalista perguntou quem pagaria a despesa, o capitão Duvally — ajudante-de-ordens do marechal Lott — fêz um trocadilho: "Quem paga o hotel é o Doutel"...

PLANALTO E ARREDORES

BRASÍLIA —

FOI na Bahia que o sr. Juscelino Kubitschek admitiu pela primeira vez, de público, seu retôrno à presidência da República em 1965. Um repórter renitente, depois de atacar pelos sete lados o tema continuista, quis saber qual a reação de JK se o povo viesse às ruas clamar pela sua permanência no poder. "Mesmo que modificassem a Constituição — respondeu o presidente — e que o povo exigisse minha reeleição ou permanência no govêrno depois de 31 de janeiro de 1961, eu lhe pediria que esperasse pelas eleições de 1965, pois assumi, com êste mesmo povo, o compromisso de que manteria a legalidade democrática".

●

EM CERTO momento da entrevista coletiva, em Salvador, o presidente inverteu os papéis, e indagou dos repórteres como ia a campanha eleitoral no Estado. "O que se nota — disse um dêles — é que quem possui mesmo prestígio na Bahia é V. Exa.". JK atalhou com a sua famosa risada: "Não digam isso a mim, mas aos candidatos".

●

PERGUNTAMOS ao governador Juraci Magalhães se as manifestações públicas dos baianos ao presidente haviam correspondido à sua expectativa: "Corresponderam seria dizer pouco — disse o governador, irradiando satisfação. Tôdas as previsões foram superadas". Desembarcando do "Viscount" no Rio e recebido, entre outros pelos srs. Sette Câmara, Armando Falcão e Augusto Frederico Schmidt, o próprio JK definiu como "excepcional" "a vibração popular do povo de Salvador pela sua presença. Schmidt contou que já tivera notícia do sucesso, em conversa pelo telefone com o governador Juraci. Rio e recebido, entre outros, pelos srs. Sette prestou a um homem público — depôs o deputado Antônio Carlos Magalhães. "É pena que não tenhamos podido ver êsse espetáculo repetido na América do Sul — atalhou Schmidt, aludindo à desistência da visita à Argentina, Chile, Uruguai. E, a seguir, deu ao presidente as últimas notícias da reviravolta dos Estados Unidos em favor da OPA: "Foi preciso o susto do Fidel Castro para acordar essa gente".

●

EM SALVADOR JK deu um "show" completo de simpatia. Manteve o seu sorriso durante todo o vasto programa da recepção e em tôdas as aparições públicas. Mandou baixar os cordões de isolamento, foi abraçado por populares, dialogou com estudantes rebelados. Um cego, à entrada da Câmara dos Vereadores, pediu licença para tocar-lhe o rosto e ganhou uma casa de madeira. Um estafeta conseguiu penetrar no salão de festas do Palácio da Aclamação, em meio aos "smokings" e vestidos de baile, e abraçou calorosamente "o meu irmão Juscelino".

●

O DEPUTADO Antônio Carlos Magalhães comandou pessoalmente o programa de recepção. Em frente ao Palácio da Aclamação, estendia-se uma faixa com os seguintes dizeres: "Antônio Carlos saúda o seu amigo JK". O prefeito Heitor Dias, também da UDN, era apontado como autor de uma outra faixa de muito sucesso: "JK, JM, quatro letras, dois homens, um só propósito: trabalhar".

●

ADVERSARIO político de JK, o deputado Aliomar Baleeiro atendeu entretanto à convocação do governador Juraci e participou com muita classe de todo o programa de recepção ao sr. Juscelino Kubitschek. Conversou com o presidente sôbre problemas de interêsse financeiro da Bahia e sua filha Marise fêz boa camaradagem com Márcia e Maristela. Ela já está convidada por d. Sara a almoçar no Palácio da Alvorada, quando Baleeiro reassumir o seu mandato, em Brasília.

●

O SR. Celso Furtado, que acompanhou o presidente à Bahia, aconselhou-o a cancelar a visita a Fortaleza, programada para o dia 15 do corrente. É que nessa data não terão chegado ainda os 4 motores já comprados (720 mil dólares) nos Estados Unidos e que irão resolver a crise de fôrça e luz na capital cearense, duplicando a capacidade geradora atual. JK pediu a Celso Furtado que conversasse sôbre o assunto com o ministro Armando Falcão, para convencê-lo da necessidade do adiamento.

●

NO AEROPORTO de Brasília, aguardando o "Viscount" que chegaria do Rio, o presidente teve que dar audiências e despachar. A mesa dos despachos ficou sendo a asa de um avião "Paris", a jacto.

●

O SR. Juraci Magalhães disse aos jornalistas baianos que o seu discurso saudando o presidente da República o pusera em situação tão delicada quanto o que fêz em saudação ao sr. Jânio Quadros. É que em ambos havia circunstâncias políticas especialíssimas a considerar. Mas para se sair bem do problema contara com a experiência adquirida em 30 anos de atribulada atividade política.

●

MARTA Rocha compareceu à recepção do Palácio e a outros atos do programa de homenagem ao chefe do govêrno, e nela a popularidade de JK encontrou uma concorrente, se bem que concorrente a favor. Marta era ovacionada pelo povo como se estivesse chegando agora de Long Beach.

●

A CIDADE de Salvador ficou inteiramente mobilizada para a recepção ao presidente da República. O dispositivo de segurança foi armado com abundância e luxo de detalhes, inclusive porque havia receio de tentativas de perturbação. O trânsito foi alterado. A presença de povo nas ruas era absolutamente fora do comum. Conseguiu o govêrno da Bahia, realmente, oferecer ao ilustre visitante um clima de grande acontecimento na primeira capital do Brasil.

PEDRO GOMES

Panorama Econômico — NO BRASIL E NO MUNDO

Café e outros fatos de destaque: Sumoc

SALIENTANDO que teve repercussão bastante desfavorável nos países latino-americanos a concessão, por parte do "International Bank for Reconstructions and Development" (Banco Mundial), de empréstimo de US$ 5,6 milhões para o desenvolvimento de sua agricultura, principalmente com relação à parte que se referiu à produção do café, artigo em fase de superprodução mundial, a SUMOC acaba de divulgar uma análise dos fatos de relêvo ocorridos durante o primeiro semestre do ano corrente.

Os países latino-americanos — acrescenta êsse órgão, através de seu Departamento Econômico — todos membros do Banco Mundial, protestaram contra aquela medida, deixando claro que não votavam contra a concessão de qualquer empréstimo para desenvolver o Território de Quênia, mas sim, não poderiam concordar com a mobilização de recursos da entidade para incentivar a produção de um artigo que estão a retirar do mercado com grandes sacrifícios.

Prosseguindo, a Superintendência analisa o problema das importações de trigo, observando que o Brasil e os Estados Unidos estão empenhados na renovação do acôrdo de importação de excedentes agrícolas norte-americanos, cuja vigência expira a 30 de julho do corrente ano. O novo acôrdo em negociação prevê um período de três anos, compreendendo compra, por parte do Brasil, de cêrca de 3,750 milhões de toneladas do produto.

Sôbre o algodão, diz que o mercado vem-se mantendo, de certa forma, estável e, como fato de relêvo, figura o bom comportamento das experiências realizadas em Manga, Minas Gerais, no cultivo de algodão de fibra longa.

No que tange ao cacau, a última estimativa sôbre o montante da atual safra, efetuada pelo Departamento de Agricultura dos Estados Unidos situa a produção 1950-60 em tôrno de 952 mil toneladas, enquanto a FAO o traduz em 980 mil. A safra anterior, para efeito comparativo, alcançou a 900 mil toneladas.

Ainda sôbre o café, figura com destaque a determinação das normas comerciais e financeiras da safra de 1960, com a fixação, através da Instrução 196, do "dólar-café" em 90 cruzeiros, nível estendido, também, às exportações de cacau em amêndoas.

Ao concluir, a SUMOC destaca a compra, pelo govêrno brasileiro, ao Fundo Monetário Internacional, de US$ 47,7 milhões, a ser paga, dentro de seis meses, em ouro ou moedas conversíveis, bem como o aumento, pelo nosso país, de sua quota na instituição, de 150 para 280 milhões de dólares.

C.M.M.

O nome do almirante Angelo Nolasco foi indicado, ontem, para substituir ao almirante Sílvio Mota, presidente da Comissão de Marinha Mercante.

E. do Rio mostra

O governador Roberto Silveira inaugurou ontem em Barra do Piraí uma Exposição Agropecuária em que concorrem criadores dos Estados de Minas Gerais, São Paulo, Paraná e Rio Rio de Janeiro. Além das numerosas delegações de criadores e interessados na mostra, estiveram presentes à inauguração parlamentares fluminenses e os secretários do Interior e da Agricultura do Estado do Rio. (TP-DC).

Aço argentino

O Banco Mundial informou nesta cidade que investirá 3 milhões 660 mil dólares na indústria argentina de aço. O crédito destina-se a financiar o programa de expansão da siderurgia de Santa Fé. (BNS-DC)

Café: pedido

O comércio cafeeiro do Paraná vai pleitear o preço de 550 cruzeiros pelos dez quilos para os cafés remanescentes, ora sendo adquiridos pelo IBC.

O pedido de aumento decorre do alto custo do produto, tendo em vista o tempo de armazenagem, juros e etc., que oneraram sobremodo o café. A Associação Comercial do Paraná e o Centro do Comércio do Café, de Paranaguá, vão enviar telegramas ao ministro da Fazenda, pleiteando aquêle preço. (TP-DC).

Chile e Itália

O ministro do Exterior chileno German Vergara, durante sua estada em Roma, manterá contactos com o ministro do Exterior italiano Segni e com o ministro do Comércio Exterior Martinelli. Terá ainda encontros com dirigentes das maiores indústrias italianas. O ministro pretende estabelecer entendimentos, em base a uma cooperação econômica, técnica e financeira, para obter auxílios na reconstrução do Chile. (ANSA-DC).

Algodão

Revelou o secretário de Agricultura de Pernambuco que não obstante a falta de chuvas em algumas regiões, os produtores de algodão estão confiantes que a safra dessa fibra no corrente ano será muito boa. (TP-DC).

FIRJ: custo de vida

Em estudo a que acaba de proceder, o Departamento Econômico do Centro e da Federação das Indústrias do Estado da Guanabara, apreciando dados do Instituto Brasileiro de Economia da Fundação Getúlio Vargas, informa que o custo-de-vida no Rio, no decurso do mês de junho passado, apresentou um aumento de meio por cento sòmente. Para o primeiro semestre de 1960, a percentagem dessa majoração é de 6,3 por cento, bem inferior ao mesmo período de 1959, que foi de 23,5 por cento. Na alimentação houve queda do índice em virtude da redução de preços da banha, de feijão, arroz, tomate e laranja, enquanto a maior elevação ocorreu com móveis, utensílios e artigos de limpeza.

Reunião para ZCL

Em cumprimento da nova etapa de trabalho destinado a preparar o estabelecimento gradual do Mercado Comum na América-Latina, iniciará suas sessões em Montevidéu, a 1.º de agôsto uma reunião alfandegária latina-americana, convocada pela Comissão Econômica para a América Latina CEPAL) da ONU, a pedido dos respectivos governos. Além dêsse objetivo de interêsse geral, a reunião se ocupará de alguns assuntos alfandegários que dizem respeito, especificamente, ao funcionamento da Associação Latina-Americana de Comércio Livre, criada pelo Tratado de Montevidéu. (FP-DC).

Isenção

O Serviço de Fiscalização da Fazenda distribuiu às autoridades fazendárias, circulares esclarecendo que, de acôrdo com o artigo 13, da lei n. 1.981, de 12 de fevereiro de 1959, "ficam insentos do impôsto sôbre Vendas e Consignações as operações de venda referentes a mercadorias de produção do Estado ou as que tenham incorporado ao acêrvo de sua riqueza, quando forem exportadas para o estrangeiro, ainda que em trânsito por outros Estados". (TP-DC).

A opinião do leitor

Críticas à atitude de Negromonte: insídia

O LEITOR Xisto B. Silva, de Pôrto Firme, Minas, em carta à êste jornal, tece críticas às recentes declarações do padre Negromonte contra o marechal Lott. O leitor repele os conceitos do padre e reputa insidiosa a campanha a que êle se dedicou, arrogando-se a qualidade de intérprete do pensamento da Igreja.

Diz, a propósito, o mencionado leitor:

"O pe. Alvaro Negromonte vem fazendo uma campanha que reputo insidiosa contra o marechal Lott e a favor do sr. Jânio Quadros, sôbre o apoio dos comunistas ao primeiro.

Pelo que sabemos, o reverendo, ótimo tribuno, está vindo um pouco tarde, e talvez fazendo o jôgo político do sr. Bernardes Filho.

Quando no pleito de 1958, o PR lançou suas chapas para deputados federais e estaduais, à cata de legendas, diga-se a verdade, o primeiro nome da chapa de deputados federais, era o do cel. Olímpio Ferraz de Carvalho, que segundo os jornais é comunista militante, e até chefe dos comunistas mineiros. Na chapa de deputados estaduais, estavam nomes como Atos Andrade, Almir Guimarães Maia, êste último, responsável pelas quase chacinas dos Capuchinhos, em Mantena, há dois anos, tudo de cambulhada com os cônegos Pacheco e Mesquita. No entanto, os deputados estaduais acima citados, foram eleitos dentro do esquema da lei eleitoral que lhes proporcionou milhares de votos-legendas de católicos. À época das passadas eleições onde estava o padre Negromonte? Na eleição de Mílton Campos, com Luís Carlos Prestes no Palácio da Liberdade, no banquete do dia da posse, onde estava o verbo inflamado do padre Negromonte?

Sou católico, daí os meus reparos. Não sou lotista, o Marechal só terá o meu voto e de alguns amigos, se recusar o apoio do PR, que em Minas poderia ser lotista, no máximo até à hora de votar, para garantir no govêrno do Estado, posições que impliquem até o último momento, em maior achincalhe aos pessedistas do interior. Os deputados estaduais retrocitados, pertencem a ramos protestante, são rigidamento anticatólicos. Cuidado padre Negromonte. Os católicos de Minas estão notando seu silêncio anterior de guarda, diante de sua verborragia atual".

S. A. DIARIO CARIOCA

Presidente: Horácio de Carvalho Jr.
Vice-Presidente: Danton Jobim
Diretor Secretário: Pompeu de Sousa
Diretor Gerente: Sebastião França dos Anjos
Diretores: Augusto De Gregório e Zélio Valverde

Sede:
AVENIDA RIO BRANCO, 25

Presidência	43-3014
Diretoria .... 43-6465 e	43-3930
Administração	23-4643
Chefia da Redação	43-5574
Secretaria	43-5539
Revista da Sociedade	23-4437
Polícia ...... 23-3239 e	23-5082
Esporte	23-4472
Publicidade	23-3939
Relações Públicas	23-3761
Circulação	23-3662
Oficinas e Revisão	43-5609

São Paulo: Barão de Paranapiacaba, 61, 4º, grupo 23 — Tels: 32-5841 e 35-6286.
Belo Horizonte: Avenida Afonso Pena, 774, 3º and., sala 308 — Telefone: 4-8844.
Niterói: Avenida Amaral Peixoto, 60, sala 611 — Telefone: 2-7893
Pôrto Alegre: Rua Caldas Júnior, 121, 1º andar, sala 4 — Telefone: 6771

ASSINATURAS:

Brasil e países da convenção postal:

Semestral	Cr$ 250,00
Anual	Cr$ 400,00

(Outros países):

Semestral	Cr$ 400,00
Anual	Cr$ 800,00

RECLAMAÇÕES — Qualquer irregularidade no fornecimento de jornais às bancas ou da entrega do DIARIO CARIOCA aos nossos assinantes deverá ser reclamada ao Departamento de Circulação através de carta ou pelo telefone 23-3662.

DC-BRASÍLIA

Edição brasiliense (vespertina) do DIARIO CARIOCA. Sede: Av. W-3, nº 8 (sobreloja) Plano-Pilôto. Fones: 2-1833 e 2-1838 — Caixa Postal nº 442. Diretor: Elias de Oliveira Jr.

MERCADOS e COTAÇÕES

CÂMBIO LIVRE

O mercado de câmbio livre funcionou, ontem, calmo.

BANCOS PARTICULARES

Abertura:

	Comp.	Vend.
Dólar	182,50	187,50
Libra	513,00	527,00
Florim	48,39	49,72
Marco	43,78	44,98
Franco francês	37,25	38,77
Franco suíço	42,30	43,46
Schilling	7,046	7,237
Franco belga	3,663	3,763
Lira	0,294	0,302
Escudo	6,33	6,50

Fechamento:

Dólar	181,80	186,80
Libra	511,00	525,00

BANCO DO BRASIL

Dólar	182,00	186,00

Banco do Brasil

	Vend.	Comp.
Dólar convênio	176,00	181,00
Dólar argentino	182,00	186,00
Dólar chileno	182,00	186,00

Câmbio Oficial

O mercado de câmbio oficial abriu, ontem, estável. O Banco do Brasil para cobranças vencidas em geral, para remessas de quotas autorizadas declarou vender libras à vista para entrega pronta a Cr$ 53,1387 e dólares a Cr$ 18,92.

Aquêle banco comprava letras de exportação a Cr$ 51,5604 sôbre Londres a Cr$ 18,36 sôbre Nova Iorque.

Fechou inalterado.

O Banco do Brasil afixou as seguintes taxas para saques:

À vista:	Vend.	Com
Libra	53,1387	51,5604
Dólar	18,92	18,36
Pêso uruguaio	1,6596	1,6049
Escudo	0,6622	0,6408
Florim	5,0176	4,8672
Franco francês	3,8616	3,7454
Marco	4,5389	4,4027
Itália, lira	0,0305	0,0296
Franco belga	0,3798	0,3684
Coroa sueca	3,6086	3,5582
Coroa sueca	0,70300	0,7081
Franco suíço	4,3857	4,2540
Coroa dinam.	2,7462	2,6643

CÂMARA SINDICAL

Médias cambiais fixadas em 7 de julho de 1960:

Países	Mercados
OFICIAL	
América do Norte, Dólar	18,92
Alemanha, Marco	4,5389
Bélgica, Franco Belga	0,3798
Dinamarca, Coroa	2,7480
França, N. Franco	3,8616
Holanda Florim	5,0195
Inglaterra, Libra	53,1538
Itália Lira	0,0305
Suécia, Coroa	3,6086
Suíça, Franco	4,3838
LIVRE	
América do Norte, Dólar	186,26
Alemanha, Marco	44,91
Argentina, Pêso	2,28
Austria, Schilling	7,25
Bélgica, Franco Belga	3,73
Canadá, Dólar	189,54
Dinamarca, Coroa	26,11
França, N. Franco	38,13
Holanda, Florim	49,35
Inglaterra, Libra	523,29
Itália, Lira	0,3006
Portugal, Escudo	6,55
Suécia, Coroa	36,10
Suíça, Franco	43,25
Uruguai, Pêso	17,64
MOEDAS	
América do Norte, Dólar	188,32
Alemanha, Marco	46,45
Argentina, Pêso	2,18
Bélgica Franco Belga	3,60
Espanha, Peseta	3,15
França, Franco	0,3950
França, N. Franco	39,28
Inglaterra, Libra	524,66
Itália, Lira	0,3111
Portugal, Escudo	6,60
Uruguai, Pêso	17,64

Bôlsa de Valores

Estêve a Bôlsa de Valores, ontem, pouco animada, tanto assim que, os negócios realizados foram moderados. Não acusaram modificação as apólices da União, as do Reaparelhamento Econômico e as Obrigações do Grau I e III. As estaduais de Minas enfraqueceram, mas as de São Paulo ficaram inalteradas e sem negócios. As municipais Lei 820, planos A e B, regularam calmas e inalteradas. As ações de bancos não tiveram licitantes e permaneceram inalteradas. As de companhias cotaram-se umas fracas e outras calmas, com os outros papéis, inalterados. Foram vendidos durante os trabalhos 15.122 títulos, na importância de Cr$ 14.905.012,00, tudo como se vê abaixo:

VENDAS REALIZADAS ONTEM

	União:	
87	D. Emis. port.	720,00
10	Idem	725,00
2326	D. Emis. pt. Caut. Pecuárias C/6 S.V.	840,00
1	Idem Cr$ 500 C/6 S.V.	340,00
1000	Reajustamento	715,00
	Obrigações	
210	Reaparelhamento	660,00
300	T. Nac. 1939 (Grau I, 7%)	730,00
200	Grau I, 7%	770,00
430	Guerra Cr$ 200 6% (Grau III) C/2 S.V.	146,00
28	Idem Cr$ 500 C/2 S.V.	365,00
3	Grau III Cr$ 1000 6%	780,00
56	Idem	775,00
6	Idem Cr$ 5000	3.930,00
23	Idem	3.935,00
	Estaduais — Apls.:	
2	Maranhão	1.000,00
24	Minas 1934 pt. 3a. Série	105,00
	Municipais	
177	Lei 820 P/A	650,00
169	Idem	655,00
365	Idem P/B	625,00
34	Idem	640,00
	Companhias:	
303	Arno Pref.	1.060,00
750	Bras. de Pet. Petrobrás Pref.	161,00
500	Bras. de Pet. Ipiranga Pref.	1.300,00
233	C. Brahma Ord.	656,00
10	Idem	656,00
550	Idem Pref.	657,00
306	Idem	656,00
100	Idem	656,00
59	Cig. Souza Cruz pt.	3.600,00
100	D. Santos port.	1.550,00
208	Kibon Ord.	540,00
250	Lojas Americanas	3.200,00
200	Mesbla C/25% de div.	220,00
100	Idem C/50% div.	225,00
130	Motor da União Comercial Importadora	1.000,00
53	Predial	100,00
500	S. Paulo Alpargatas	382,00
206	B. Mineira port.	3.540,00
200	Idem	3.550,00
200	Idem	3.560,00
100	Idem	3.680,00
150	Idem	3.590,00
243	Idem	3.600,00
20	Idem	3.615,00
124	Idem	3.620,00
43	Idem	3.625,00
100	Mannesmann Pref.	2.240,00
1	Sid. Nacional	265,00
10	Idem C/D	300,00
500	V. R. Doce Nom.	3.200,00
100	Idem port.	3.400,00
3050	Willys Ov. Ord.	112,00
100	Idem	113,00
	Debêntures	
1	Petrobrás Cr$ 200	159,00
8	Idem	160,00
1	Idem Cr$ 400	318,00
1	Idem	320,00
2	Idem Cr$ 800	636,00
1	Idem	640,00
22	Idem Cr$ 1000	795,00
520	Idem	800,00
	L. Hipotecárias:	
50	Bco. Prefeitura	580,00
12	Idem	620,00
	L. de Câmbio:	
Cr$ 2.200.000	Finasa 240 d.	88,67
Cr$ 1.900.000	Finasa 270 d.	87,25
Cr$ 1.200.000	Finasa 300 d.	85,83
Cr$ 100.000	Finasa 360 d.	83,00

Café

O mercado de café disponível funcionou, ontem, calmo e com os preços inalterados. O tipo 7 vigorou na base anterior de Cr$ 445,00 por 10 quilos e durante os trabalhos não houve vendas.

Entradas não houve. Embarques 633 sacas para a Europa. Existência 1.586.858 sacas. Café despachado para embarques não recebemos.

COTAÇÕES POR 10 QUILOS

Tipo 2	495,00
Tipo 3	485,00
Tipo 4	475,00
Tipo 5	465,00
Tipo 6	455,00
Tipo 7	445,00
Tipo 8	435,00

(Incluído o preço da sacaria)

ESTADO DE MINAS

Café fino	Cr$ 44,50
Café fino	Cr$ 57,00

ESTADO DO RIO

Café comum	Cr$ 42,00

CAFÉ A TERMO

Não funcionou ontem.

Açúcar

O mercado dêste produto regulou ontem sustentado e com as cotações ainda inalteradas.

Entraram 11.600 sacas de Pernambuco e sairam 25.000, ficando em estoque 264.997 ditos.

COTAÇÕES POR 60 QUILOS

Branco-cristal	660,00 a 680,00
Demerara	460,00 a 480,00

Algodão

O mercado de algodão em rama funcionou hoje em posição estável e com as cotações inalteradas.

Entradas não houve e sairam 400, ficando em estoque 47.426 fardos.

COTAÇÕES POR 10 QUILOS ENTRADAS

	Próxima	Futura
Fibras longas:		
Seridó tipo 3-4	1.100,00	1.150,00
Fibra média:		
Seridó tipo 3-4	1.000,00	1.040,00
Sertão tipo 3-4	1.400,00	1.120,00
Fibra curta:		
Matas tipo 5	1.000,00	1.050,00
Matas tipo 3	900,00	930,00

CENSO VAI TREINAR NO COMPUTADOR

RIO —

Ainda êste mês, seguirão para os Estados Unidos dez técnicos do Serviço Nacional de Recenseamento, que irão especializar-se na operação de computador eletrônico. Esta turma foi selecionada dentre 22 candidatos que seguiram curso de treinamento na Universidade Rural, com a duração de seis semanas. A equipe viajará com bôlsas de estudos fornecidas pelo Ponto IV, em convênio com o IBGE e o estágio será de quatro meses. Nova turma de oito técnicos está concluindo o curso na Escola Brasileira de Estatística para, em seguida, submeter-se ao mesmo treinamento nos Estados Unidos.

SEMANA DE CIRURGIA CARDÍACA

RIO —

O Serviço de Cirurgia Cárdio-Vascular do IAPI fará realizar, de 25 a 30 do corrente, nesta capital, a Semana de Cirurgia Cardíaca e Vascular. Programa: dia 25, às 14 horas, "Anastomose Pôrto-Cava"; dia 26, às 14 horas, "Safenectomias"; dia 27, mesmo horário, "Comissurotomia Mitral"; dia 28, idem, "Simpatectomias"; idem, "Ligadura de Canal Arterial"; dia 30, às 10 horas, "Discussão dos cases operados"

BANCO ECONÔMICO DA BAHIA S. A.
FUNDADO EM 1834
O mais antigo estabelecimento de crédito do País
SUCURSAL — RIO
ASSEMBLÉIA, 83
Telefone: 52-8179

LLOYD BRASILEIRO
Patrimônio Nacional
Escritório: Rua do Rosário n.º 1
Telefone: 31-2060
Praças e Fretes — S/loja
Telefone: 31-3329
Passagens térreo — Telefone: 31-3304

EUROPA

NORDWIND
Sairá a 19 do corrente para: Vitória — Cabedelo — S. Vicente — Havre — Dunquerque — Londres — Antuérpia — Roterdam — Bremem e Hamburgo

LÓIDE COLÔMBIA
Sairá a 21 do corrente para: Vitória — Barra de Ilhéus — Salvador — Casablanca — Tanger — Gibraltar — Marselha — Gênova — Nápoles e Trieste

AVISO
Qualquer alteração nas datas de saída dos navios, será publicado n/ local.

AMÉRICA DO NORTE
SAIDAS DO RIO

LÓIDE NICARAGUA
Sairá a 21 do corrente para: Barra de Ilhéus — Salvador e Nova Iorque

LÓIDE PERU
Sairá a 31 do corrente para: Vitória — Pôrto Rico e Nova Orleans

AMÉRICA DO NORTE
SAIDAS DE SANTOS

LÓIDE NICARÁGUA
Sairá a 19 do corrente para: Rio — B. de Ilhéus — Salvador e Nova Iorque

LÓIDE PERU
Sairá a 30 do corrente para: Rio — Vitória — Pôrto Rico e Nova Orleans

DIARIO CARIOCA no Estado do Rio

PREÇOS COMEÇAM A SUBIR E OS GÊNEROS A DESAPARECER

NITERÓI —

Nas últimas 72 horas, a população fluminense passou a pagar mais caro pelo cafèzinho, pela carne e pelo leite e mesmo que se disponha a pagar qualquer aumento não consegue obter um quilo de açúcar, pois os comerciantes, aproveitando-se da extinção da COFAP, estão majorando os preços de vários gêneros e sonegando outros, a fim de provocar novos aumentos.

Afirmando ao DC que a COAP está, no momento, sem meios de coibir os abusos, o presidente daquele órgão, sr. Sinval Bogado, declarou que a violenta alta de preços que vem ocorrendo em todos os Estados veio jogar por terra, de uma vez por tôdas, as alegações dos que combatiam a COFAP e afirmavam que o comércio não necessitava de tabelamentos.

MENOS LEITE, MAIS CR$

Apesar de o delegado de Economia Popular, sr. Péricles Gonçalves, haver declarado que não permitiria a venda do leite a preços superiores ao tabelado, os comerciantes vêm cobrando mais Cr$ 2,50 em litro, sob a alegação de que os produtores já majoraram o produto.

Ainda no último sábado, os produtores do leite engarrafado "Vigor" suspenderam a remessa de 18 mil litros que normalmente enviam a Niterói, em represália à "blitz" realizada na véspera pela DEP, que impediu a majoração do preço.

Atualmente, apenas a CECIL — que fornecia 40 mil litros diários — está abastecendo Niterói, e assim mesmo com apenas 15 mil litros. A CCPL, que fornecia 15 mil litros, e as emprêsas "Vigor" e "Agulhas Negras", que contribuíam com mais 21 mil litros para o abastecimento da cidade, cortaram os seus fornecimentos. Em conseqüência, desde às primeiras horas da madrugada extensas filas voltaram a se formar em todos os pontos da cidade, fazendo o niteróiense recordar os tempos da guerra.

AÇÚCAR SUMIU

Também o açúcar vem sendo sonegado pelos comerciantes varejistas que procuram, assim, justificar pela ausência do produto o futuro aumento de seu preço.

No comércio atacadista, a reportagem do DC apurou que as entregas do produto têm sido aumentadas nos últimos dias, o que comprova a sonegação por parte dos varejistas. O açúcar "Pérola", cuja venda diária no atacado era de 600 a 700 sacas, passou para 1.200 na última semana. A entrega do açúcar "União", segundo os fornecedores, não foi reduzida, continuando em 15 mil quilos diários.

Entretanto, não se encontra no comércio de Niterói nem um quilo de açúcar para amostra.

CARNE CONTINUA AUMENTANDO

Alegando que os criadores campistas aumentaram o preço da carne, de Cr$ 920 para Cr$ 1 mil a arrôba, os marchantes estão vendendo o produto aos açougueiros com a majoração de Cr$ 5 por quilo.

Êstes, por sua vez, estão cobrando o quilo da carne de primeira a Cr$ 110 e a Cr$ 120.

O Frigorífico Anglo, localizado em Mendes, já comunicou aos seus revendedores que aumentará Cr$ 2 em quilo nas próximas remessas, até completar o total de Cr$ 10 de aumento.

PÃO, LUZ E LANCHA

Além do cafèzinho e da média, que alguns bares e cafés já aumentaram de preço, os niteroienses estão ameaçados de terem de enfrentar mais três aumentos, pelo menos. Alegando que a COAP não decidiu, até a sua extinção, permitir o aumento do preço do pão, o Sindicato da Indústria de Panificação já iniciou as sondagens para aumentar o preço do produto ainda esta semana.

A Companhia Brasileira de Energia Elétrica (subsidiária da "Bond and Share") pretende, também, aumentar o preço da luz, a fim de cumprir o acôrdo salarial que pôs fim à greve de seus empregados.

Finalmente, os niteroienses pagarão ainda mais caro pelo transporte marítimo entre Rio e Niterói, pois, como o DC já revelou há dias, a Comissão de Marinha Mercante concluiu que só poderá regularizar o serviço de lanchas entre as duas cidades depois de fazer uma revisão das atuais tarifas. Êsse aumento seria de, no mínimo, Cr$ 2,50, o que elevaria o preço das lanchas de Cr$ 5,50 para Cr$ 8.

BOGADO NA EXPECTATIVA

Reconhecendo que a Delegacia de Economia Popular não dispõe de meios materiais para reprimir de maneira eficiente a onda de aumentos desencadeada com a extinção da COFAP, o sr. Sinval Bogado, presidente da COAP do Estado do Rio, declarou ao DC que continua na expectativa de o Congresso Nacional aprovar a lei de criação do Ministério que enfeixará os podêres da COFAP.

Palmir: Dops muda de nome e de finalidade

NITERÓI —

— "A substituição da celebérrima sigla DOPS pela de DPS não representará apenas uma simples mudança de letras no aparelho policial fluminense, mas constituirá o indício mais expressivo de que se instaurou um regime de liberdade no Estado do Rio e de que não há mais condições para a sobrevivência de uma lembrança de tempos discricionários".

Com essas palavras, o deputado Palmir Silva, líder da Maioria na Assembléia Legislativa, explicou ao DIARIO CARIOCA o sentido da reforma que o governador Roberto Silveira pretende adotar na secretaria de Segurança do Estado e que, em seu entender, tem como ponto principal a extinção da DOPS e a criação da Delegacia de Política Social, com funções diversas das do órgão a ser extinto.

INSTRUMENTO DE MEDIAÇÃO

Disse o deputado Palmir Silva que o DOPS vinha funcionando, até o advento do atual govêrno, como um órgão de opressão contra os trabalhadores, chamado a intervir tôdas as vêzes em que êstes se empenhassem em qualquer movimento reivindicatório. Essa intervenção, a seu ver, muitas vêzes se fazia de maneira desastrosa, que contribuía para acirrar os ânimos entre empregados e empregadores, de um lado, e para generalizar a impressão de que o govêrno do Estado e a polícia sempre se colocavam ao lado das classes patronais, mesmo quando os trabalhadores apoiassem seus movimentos em razões legítimas.

— "Êsse sistema — disse-nos — foi pràticamente abolido sob o atual govêrno, que tem enfrentado os problemas sociais com serenidade e isenção, sem necessidade de apelos à violência, embora mantenha sempre a sua autoridade. A experiência já obtida com essa justa política — que

(Conclui na 11a. página)

Festival Estudantil terminará em Niterói

NITERÓI —

O III Festival Nacional do Teatro de Estudantes, que será iniciado hoje em Brasília e incluirá 180 espetáculos em dezenas de cidades de sete Estados, será encerrado em Niterói, no próximo dia 29, segundo foi deliberado após vários entendimentos entre as autoridades fluminenses e os srs. Pascoal Carlos Magno e Salvador Julianelli, diretor da Divisão de Educação Extra-Escolar do Ministério da Educação.

A escolha de Niterói para local de encerramento do Festival foi explicada pelos seus promotores como uma forma de os estudantes homenagearem o governador Roberto Silveira, cuja administração tem prestigiado tôdas as iniciativas da juventude. No Estado do Rio, os grupos teatrais se exibirão nas cidades de Sapucaia, Volta Redonda, Mendes, Barra Mansa, Barra do Piraí, Três Rios e Paraíba do Sul.

Comandos continuam a atuar e a autuar

NITERÓI —

Mais de uma dezena de estabelecimentos comerciais do centro de Niterói foram visitados, na última semana, pelos Comandos Sanitários da Secretaria de Saúde do Estado, que autuou e interditou alguns dêles, por apresentarem deficitárias condições de higiene.

Os estabelecimentos atingidos pelas sanções dos "Comandos" foram os seguintes: lojas 1, 8 e 9 da Av. Amaral Peixoto, 327; Rua Barão de Mauá, 248 a 252 (interditada a cozinha por não satisfazer às condições de regulamento sanitário); número 262 (bar, intimado a atender a várias exigências); Rua São Diogo, 48 (padaria, autuada); Rua Visconde do Rio Branco, 61, 361 e 389 (bares, devem atender as exigências, fechado para fazer limpeza); Rua Coronel Gomes Machado, 3 (padaria, exigência) e 14 (mercearia, em boas condições).

Badger destelha colégio

BARRA DO PIRAÍ —

O ministro Badger Silveira deu início, simbòlicamente, no domingo, à demolição da atual sede do Colégio Nilo Peçanha, que deverá ser substituída por um prédio moderno, em conformidade com as determinações do governador Roberto Silveira.

O sr. Badger Silveira inspe-

(Conclui na 11ª pág.)

LOTERIA FEDERAL
4
MILHÕES
AMANHÃ

Noites de arte vão beneficiar pracinha

NITERÓI —

Sob os auspícios da Comissão Artística e Cultural do Teatro Municipal de Niterói, a Associação dos Ex-Combatentes (Seção do Estado do Rio) vai apresentar naquela casa de espetáculos, no período de 13 a 17 de agôsto vindouro, uma temporada de arte sôbre a última guerra mundial e seus participantes, revertendo a renda em benefício da entidade. Os espetáculos serão encenados pela Escola Martins Pena.

WEEK-END, FÉRIAS
TRATAMENTO PARA RECONVALESCENTES
NO MODERNO E CONFORTAVEL

Telefone: 1403

Situado no mais pitoresco, sossegado e saudável recanto da Suíça Brasileira. Cozinha de 1.ª, confeitaria, dietas especiais sob orientação de dona Babus. «Play-ground», vôlei, basquete, pingue-pongue, gôlf-miniatura, parque, lago, cavalos, sala para jôgo, aquecimento elétrico e duas piscinas com água tratada. Ônibus Viação Friburguense com parada na entrada do Hotel. Estrada Rio-Friburgo tôda asfaltada.
RESERVAS:
RIO, RESTAURANTE BUCSKY
RUA DO ROSARIO N.º 133 — Onde se come bem. Tel.: 52-6288

CECIL PARA PRODUTORES

Em reunião realizada na última semana, a Comissão de Desenvolvimento Econômico do Estado chegou à conclusão de que a CECIL deve ser entregue aos produtores, ressalvada a situação do pessoal, e que seja feito com a maior urgência possível o seu levantamento patrimonial. As duas soluções serão sugeridas em mensagem do Executivo à Assembléia Legislativa, já que a matéria depende do pronunciamento desta

Auxílio federal para luta antituberculose

NITERÓI —

Em conseqüência de entendimentos mantidos com a direção do Serviço Nacional de Tuberculose pelo sr. Antônio Carlos da Silva, superintendente da Campanha Contra a Tuberculose no Estado do Rio, as autoridades federais vão conceder um auxílio de Cr$ 7,5 milhões para pagamento do pessoal que passou à responsabilidade do SNT e para manutenção de diversos sanatórios e dispensários.

As instituições beneficiadas com o acôrdo são o Dispensário Mazzini Bueno, da Cátedra de Tisiologia da FFM, que colabora com a secretaria de Saúde do Estado, dando cobertura a um têrço da população de Niterói; os Dispensários de Nilópolis e Piraí e os Sanatórios Azevedo Lima e Ferreira Machado e Hospital Ari Parreiras.

IMPRESSIONADOS

Os médicos Levi Queiroga Tafetá e Alfred John Sefton, dirigentes do SNT, mostraram-se impressionados, durante a entrevista que mantiveram com o sr. Antônio Carlos da Silva, com o programa que o Estado do Rio desenvolve na luta contra a tuberculose, especialmente com o plano-pilôto ora em execução em Niterói.

Êsse plano de assistência tem seus pontos salientes no aumento do cadastro toráxico, no aumento da vacinação BCG nos recém-nascidos e nos

(Conclui na 11ª página)

GINÁSIO EM AVELAR

Avelar, progressista distrito do município de Vassouras, viveu dois movimentados dias no sábado e domingo passados, com o lançamento da pedra fundamental da futura sede própria do "Ginásio José Eulálio Ribeiro" e a realização de festejos cuja renda reverteu em benefício das obras daquele estabelecimento escolar. O DIARIO CARIOCA estêve presente e fêz completa cobertura dos acontecimentos, que serão contados, com todos os detalhes, na edição de domingo, na página "Nos Estados". Na foto, o presidente da Campanha Nacional de Educandários Gratuitos (a que o ginásio está filiado), sr. Felipe Tiago Gomes, quando procedia ao lançamento da pedra fundamental, sob a benção de frei Zeno Rohr, vigário local

ROTEIRO DOS MUNICÍPIOS

Bossa-nova de Carmo começou com sucesso

Fundado por um grupo de jovens da sociedade carmense, vem obtendo grande sucesso em tôdas as suas apresentações o "Conjunto Musical Bossa-Nova", cuja estréia ocorreu há duas semanas num animado baile da Escola Profissional de Artes Domésticas Ministro Mário Pinotti. A criação do conjunto se deve principalmente à sra. Laly de Sousa Monteiro e a srta. Maria José Alvim.

Com a participação de jovens da sociedade mineira de Além Paraíba, foi realizado no último sábado o "Baile das Flôres", no qual foi escolhida a "Rainha das Flôres" de Carmo.

—::—

Foram iniciados na última sexta-feira, com Solene Novenário na Paróquia de N. S. Carmo, os tradicionais festejos em homenagem à padroeira do município, cujo ponto alto será o programa de festas do próximo sábado. (Do correspondente Renato Menezes).

CAMPOS

O governador Roberto Silveira sancionou lei aprovando o novo perímetro urbano da cidade de Campos, de acôrdo com as delimitações estabelecidas pela Lei Municipal n.º 916, de julho de 1959. A Prefeitura de Campos terá agora o prazo de 90 dias para apresentar à Secretaria de Finanças a relação das propriedades compreendidas no novo perímetro.

—::—

Será instalado na localidade de Tocos, neste município, um pôsto telefônico público, com a extensão das atuais linhas da Companhia Telefônica Brasileira. O custo da instalação do novo pôsto será de Cr$ 884 mil.

CANTAGALO

Visitando recentemente esta cidade, o governador Roberto Silveira prometeu atender às reivindicações da população local, mandando asfaltar a estrada que liga Cantagalo a Cordeiro. (Do correspondente Sebastião A. B. de Carvalho).

ITAGUAÍ

Agricultores de todo o Estado estarão reunidos de 24 a 30 do corrente, neste município, para participar da "Semana do Fazendeiro", promovida pelo Ministério da Agricultura, na Universidade Rural do quilômetro 47 da antiga rodovia Rio-São Paulo.

Do programa consta uma série de debates e palestras sôbre as modernas técnicas de desenvolvimento da avicultura.

SAQUAREMA

A fim de apresentar suas despedidas aos fiéis de Saquarema, estêve nesta cidade na última semana dom Carlos Coelho, arcebispo de Niterói que foi transferido para o arcebispado de Olinda e Recife. Durante sua visita ao município, dom Carlos foi homenageado pelas irmandades de N. S. de Nazaré, do apostolado do Sagrado Coração e da Cruzada Eucarística. Na ocasião, o arcebispo de Niterói assinou ato conferindo à secular Irmandade de N. S. Nazaré a categoria de Venerável.

(Conclui na 11ª pág.)

Operários se juntam para pedir a Junta

NITERÓI —

Para discutir as bases da campanha que será iniciada em todo o Estado do Rio pelo funcionamento imediato das Juntas de Conciliação e Julgamento, o Conselho Sindical está convocando todos os sindicatos de Volta Redonda, Caxias, Friburgo e Nova Iguaçu para a reunião extraordinária que será realizada amanhã, às 19 horas, na sede dos sindicatos, na Avenida Rio-Petrópolis, 1652, 3.º andar, em Caxias.

Durante a reunião será designada a comissão de líderes sindicais que se encarregará de tratar do assunto com o ministro da Justiça, sr. Armando Falcão.

Várias literárias

Literatura

ESCREVA uma história sôbre a sua cidade, datilografe em três vias, num mínimo de quatro páginas e num máximo de quinze, mande com pseudônimo para o "Correio da Manhã", juntando aos originais um envelope com a identificação. Carlos Drummond de Andrade, Aníbal Machado e Marques Rebêlo, julgarão. Os prêmios serão: 1.º prêmio, Cr$ 30.000,00 e uma semana de estada no Rio de Janeiro com despesas pagas. 2.º e 3.º prêmios, oito dias no Rio de Janeiro a convite do "Correio da Manhã". Se você fôr do Rio de Janeiro, terá como prêmio oito dias em Ouro Prêto e cidades históricas de Minas Gerais. Os originais classificados nos dez primeiros lugares serão publicados no suplemento do "Correio da Manhã" e posteriormente editados em livro pela Civilização Brasileira, recebendo seus autores os devidos direitos autorais.

RECEBEMOS "Bandarra", revista portuguêsa muito bem feita e com nove anos de vida, revista arejada, inconformada, atuante (por incrível que pareça) envia dois novos números: 77 e 78. O número 77 é uma homenagem póstuma a seu diretor recentemente falecido, Augusto Navarro. Substitui-o atualmente, na direção da revista, seu filho Antônio Rebordão Navarro. Entre os artigos publicados nestes dois números podemos citar: "Uma crítica séria para Pablo Neruda" por Argemis Gomez, "As vozes imaginadas" por Maria Rosa Colaço, "Poeta pobre, pobre poeta!" por Arsênio Mota, "Augusto Navarro" por Ferreira de Castro, e mais artigos e poemas de Luís Veiga Leitão, Guedes de Amorim, Rogério Paulo, Maria da Graça Freire, Egito Gonçalves etc.

RECEBEMOS os boletins 19 e 20 da Universidade do Ceará, com o registro das atividades daquela casa de ensino, e o levantamento de sua participação na vida intelectual do país. E' de se louvar o trabalho de comunicação que a cidade de Fortaleza está estabelecendo com a capital cultural do Brasil, o Rio de Janeiro, através da remessa metódica para os suplementos e escritores, dos suplementos literários, publicações oficiais, boletins etc. E' um exemplo e caso único. Se o Brasil, seguindo êste exemplo de um Estado seu, estabelecesse um serviço eficiente e real de comunicação com os outros centros culturais do mundo, estaríamos imediatamente mais definidos no conceito mundial. Mas o que temos, geralmente, são adidos culturais ineficazes, ou que, pelo menos, cuidam mais de si do que dos interêsses da nação. O resultado é a inexistência dêles, pois um trabalho que não se confirma em talento não constrói nada para ninguém (e o talento prescinde de promoção) e a marcha de tartaruga timbrando o nosso diálogo de universalidade. Enquanto isso o Ceará dá a nota da atuação, construindo sòlidamente a estrada de comunicação com o país, fazendo-se ouvido, relatando as suas atividades, num esfôrço por si só nobre e eficaz. Os responsáveis por êste movimento estão de parabéns.

RECEBEMOS "O Juca Mulato" — revista de Itapira, que historia a cidade e presta homenagem a Menotti del Picchia. Neste número 10, temos colaborações de Jorge Medauar, Jacomo Mandato, J. Armando Pereira da Silva, Lília Pereira da Silva, Menotti del Picchia, Carlos Cintra etc.

A Aguilar, Biblioteca Luso-Brasileira, acaba de lançar um novo volume com a obra completa de Fernando Pessoa. Trata-se de um trabalho completo, tanto quanto possível, indispensável em qualquer biblioteca. Reune estudos detalhados sôbre o poeta, a obra de Fernando Pessoa mesmo e dos heterônimos, os poemas dramáticos, os esparsos coligidos, os inéditos, bibliografia do poeta, bibliografia sôbre o poeta, biografia, índice e apêndice. Trechos de cartas de Fernando Pessoa explicam detalhes importantes de sua vida e obra: o nascimento dos heterônimos, por exemplo.

A Aguilar promete para logo uma edição de Don Quixote de La Mancha, de Cervantes. Completo num volume, com ilustrações de Doré (380 desenhos), em tradução dos Viscondes de Castilho e Azevedo, com um esbôço biográfico de Cervantes por Júlio Cejador, um "breve guia para o leitor do Quixote" por Justo Garcia Soriano e Justo Garcia Morales, acompanhado de uma seleção dos mais importantes estudos sôbre o D. Quixote e mais: glossários de personagens novelescos e lendários, históricos e mitológicos; repertório de topônimos e logradouros; a biblioteca de D. Quixote; índice de primeiros versos das poesias contidas no Quixote. — WALMIR AYALA.

Remessa de livros e correspondência: "Seção LITERATURA" — Redação do DIÁRIO CARIOCA — Av. Rio Branco, 25.

Ponte Nova tem casa novíssima: Guanabara

Nos Clubes — Nelson Jorge

UM sucesso a apresentação do conjunto Billy Daniels no Iate Clube. "Mr. Black Magic" que não obteve êxito em suas apresentações no Copa, empolgou a elegante platéia do jantar-dançante de sexta-feira passada no Iate. Apresentando um serviço de primeira ordem, agora sob a direção do competente "maitre" Araújo, e com uma belíssima decoração, não podemos deixar de elogiar o sr. Carlos de Brito que está dando vida nova ao fechado clube da Urca. Maiores detalhes domingo na "Revista da Sociedade".

ESTIVEMOS presentes ao "soirée-dançante" realizado no "Clube dos Brotos", que tem como presidente a bonita srta. Elisabeth Barros. Reunião agradabilíssima. O "soirée-dançante" contou com algumas elegantes dos clubes cariocas como Vera Lúcia Santiago Barros e Sueli Duarte Pereira. Anotamos ainda a presença do sr. e sra. João Robles Pereira, da sra. Santiago Barros e dos "brotos" Cecília Coriolano (uma morena fabulosa que embarcou no dia seguinte para Bariloche), Linda San Martini, Lais Santos, Sílea Maria de Aquino, Maria de Lurdes Goulart dos Santos, Marli Daise Aguiar, srs. Ouhan Rubem e Roberto Berardo, Mauro Magalhães e Edésio Pôrto (representando a A. A. Vila Isabel) e os cofres de Luís Gismondi, Jorge Guilherme Sérgius e Carlos Eduardo Vilela.

BASTANTE concorrida a festa que o América realizou sábado em homenagem à Escola Preparatória de Campinas e ao Instituto de Educação. Sônia Regina Fernandes e Solange Dutra Mota exibiram charme e elegância, deixando os cadetes embevecidos.

COM algumas das mais bonitas jovens cariocas presentes, o A. Vila Isabel realizou sábado a festa denominada "Moda e Melodia" que apresentou um desfile de modas em plásticos, sendo como modelos as graciosas Shirley Figueiredo, "Miss Vila Isabel", Raquel Prieto, Cecí Toledo (retornando às atividades sociais), Regina de Giorgio e a belíssima "Miss Vasco da Gama", Sônia Regina. Anotamos ainda os casais Rodolfo Toledo, Osvaldo Cardoso, Valter Cardim, José Miguel Oaquim e outros.

RECEBI e agradeço o permanente social-esportivo do C. R. Vasco da Gama para 1960.

FOI fundado no dia 8 passado, a "Casa de Ponte Nova", que congregará todos os pontenovenses residentes no Estado da Guanabara e adjacências. Esta é a composição da primeira diretoria: Presidente: almte. Jorge Dodsworth Martins; vice-presidente: sr. Nelson Brant Maciel; 1.º secretário: sr. Michel Stefam; 2.º secretário: prof. José Schiavo; tesoureiro: cel. José Brêtas; 2.º tesoureiro: sra. Maria da Silva Sales Coelho e Assessor: sr. José Brant Ribeiro. Ficou deliberado que haverá uma reunião semanal e a Assembléia Geral será realizada no próximo dia 15 de agôsto. A comissão apela para os pontenovenses residentes no Estado da Guanabara e cidades circunvizinhas para que inscrevam seus nomes e respectivos endereços no local das reuniões provisórias, sede da imobiliária Nova York, à Av. Rio Branco, 31 - 14.º andar.

RECEBI: "Prezado senhor: A Federação Atlética de Estudantes tem a honra de participar a Vossa Senhoria a fundação do Clube Universitário do Estado da Guanabara, a ser concretizada amanhã às 20 horas, na sua sede, à Praia do Flamengo n.º 132-térreo. Sem mais, agradeço a atenção e aproveito o ensejo para enviar as minhas cordiais Saudações Universitárias. Antônio Barroso Fernandes. — Presidente.

A bonitona Vanja Nobre Jacob telefonou a êste colunista convidando para a festa que a Casa do Amazonas realizará em sua homenagem, no próximo dia 23, no Bolero. Grato. Compareceremos.

RECEBO um telefonema pedindo uma retificação para uma nota que publicamos sôbre a Petrópolis Célia Thoma, sôbre a visita da srta. Elenir Teixeira Lôbo. O nosso informante esclareceu que ela não foi homenageada, sim homenageou e o título que ela pretende usar é de "Rainha dos Músicos Militares". Ela foi convidada pelo Exército. O título de "Miss Marte" é outra coisa, é coisa passada.

AS sócias do Departamento Feminino do América estiveram em visita à sede da ABBR e ficaram impressionadas com o trabalho ali realizado em favor dos incapacitados.

GRANDE HOTEL ESTORIL
LIDERANDO OS HOTÉIS DO E. E. SANTO
VITÓRIA — E. E. SANTO
O maior, o mais luxuoso e o mais moderno Hotel do Estado
End. tel.: — ESTORIL — Tel.: 2-217

Iberê Camargo em Montevidéu

Artes — Antônio Bento

O pintor e gravador Iberê Camargo foi contratado pela Divisão Cultural do Itamarati para dar um curso de gravura em metal, na cidade de Montevidéu. Tanto o curso como a mostra terão o patrocínio do Instituto de Cultura Uruguaio-Brasileiro, que desde alguns anos se empenhava em conseguir a ida do artista brasileiro àquela cidade.

Terá o curso a duração de três meses. A exposição ficará aberta durante o próximo mês de agôsto, na galeria do "Centro de Artes e Letras". Ainda em agôsto próximo será feita uma mostra de desenhos de Aldemir Martins, na sede do Instituto de Cultura Uruguaio-Brasileiro, no mesmo tempo que se publicará, em edição cuidada, um resumo de tôda a obra realizada por êsse órgão, nos seus vinte anos de existência, já transcorridos.

Recentemente, foram editados pelo Instituto um folheto artístico sôbre Brasília assim como um catálogo da exposição de desenhos de Marcelo Grassmann, constituindo ambos boa divulgação cultural em favor do nosso país.

Certamente, o mesmo acontecerá em relação à mostra de Iberê Camargo, que compreende de doze a quinze pinturas a óleo e cêrca de vinte gravuras em metal, feitas em técnicas diversas.

SÃO particularmente dignos de atenção para a crítica os quadros da última fase de Iberê Camargo. E a fase dos Carretéis, tema ligado à vida infantil do artista, no Rio Grande do Sul. O primeiro quadro dessa série, de que já tive oportunidade de falar há dois anos, por ocasião da mostra do pintor na "Galeria Gea", é uma das melhores pinturas brasileiras contemporâneas. Mais do que isso, marcou época na vida artística do seu autor.

De preocupações líricas e pictóricas e princípio, partiu Iberê Camargo, com os seus Carretéis, para outras pesquisas de ordem formal, não sòmente na pintura a óleo como na gravura. O emprêgo amplo do prêto é uma das características da nova fase do artista, segundo já pudera a crítica e o público notar na V Bienal de São Paulo. Disso resulta que os últimos quadros de Iberê Camargo são de uma extraordinária austeridade, de um inegável requinte intelectual, abrindo, ao mesmo tempo, um caminho novo e depurado na sua obra. Caminho extremamente solitário o do pintor, que se nega a seguir as modas do dia, com o que comprova a sua perfeita honestidade artística.

O tema dos Carretéis é também a dominante das gravuras que Iberê Camargo levará a Montevidéu. Esta é uma coleção de estampas particularmente notável, pela variedade das texturas que o artista apresenta, servindo-se de vários processos, com irrecusável mestria técnica. O gravador não se repete nas peças que reuniu para a sua mostra empregando igualmente o prêto, em largas superfícies, com um grande poder de expressão.

Tanto na pintura como na gravura, Iberê Camargo está muito bem representado nesta mostra, que será em Montevidéu um testemunho da vitalidade da arte brasileira moderna.

Hoje, McHenry Boatwright

NESTA sua primeira visita à América do Sul, o barítono McHenry Boatwright, duas vêzes vencedor do «Prêmio Marian Anderson», dará um único recital no nosso principal teatro, hoje, às 21 horas. Considerado pela crítica americana como uma das vozes mais puras da atualidade, cabe destacar que McHenry Boatwright tem participado recentemente nos mais importantes festivais musicais junto às grandes orquestras sinfônicas, tais como as de Filadélfia, sob a direção de Eugene Ormandy; de Boston, com Charles Munch, e, antes de embarcar para o Rio de Janeiro, apresentou-se no Carnegie Hall de Nova Iorque, com a Filarmônica daquela cidade e Leonard Bernstein na regência, interpretando o «Mephisto» da ópera «Boito». O programa que McHenry apresentará inclui autores como Pfitzner, G. Mahler; «Dom Quixote à Dulcinée», de Ravel; «Eri tu che machiavi», da ópera «Un Ballo In Maschera», de Verdi; assim como obras de Haendel, Mozart e canções contemporâneas americanas como «Negro Spirituals».

Liane Daydé e Michel Renault

ABRIU-SE ontem, na bilheteria do teatro, a venda das localidades para os dois únicos recitais que os famosos bailarinos franceses, estrêlas do Teatro da Ópera de Paris, darão no Rio de Janeiro. Êstes recitais estão marcados para têrça-feira, 19, e quinta-feira, 21 do corrente, às 21 horas. Os dois contarão com a orquestra do teatro, dirigida pelo maestro Stinco. O programa do 1.º recital inclui: «Suite romantique», «Entre deux rondes», «Romeo et Juliette», «Le Cygne noir». No 2.º recital os artistas apresentarão «Divertissement», «Giselle», «Pas et Lignes», «La mort du Cygne» e «Don Quichotte».

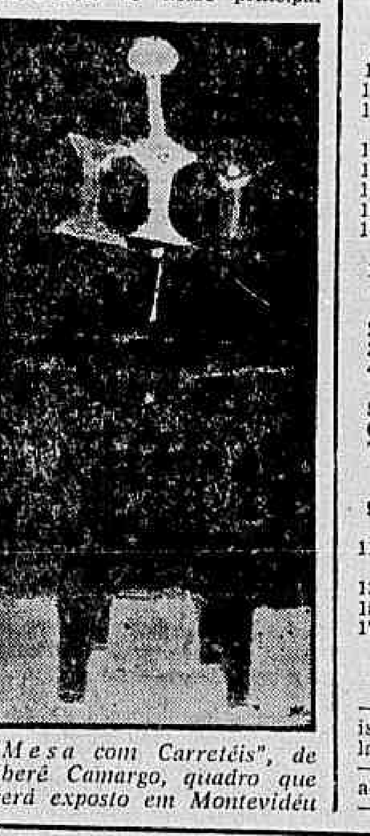

"Mesa com Carretéis", de Iberê Camargo, quadro que será exposto em Montevidéu

Mc Henry Botwright, barítono norte-americano que, hoje, têrça-feira, se apresentará no Teatro Municipal realizando um recital

pula de vários pintores, inclusive de Richard Peterson e Robert Laughton. Já expôs no «San Francisco Bay Area» e no «Crocker Museum» em Sacramento. Foi professôra de arte infantil por vários anos. A sra. Green é espôsa do sr. Donald Green, etmologista que trabalha no Brasil a serviço do Ponto IV.

Passatempo

R. Portello

HORIZONTAIS:
1 — Vaso para serviço de chá.
5 — Capital do Amazonas.
7 — Nome de um tecido leve e transparente.
8 — Carta do baralho.
10 — Acrescentar, adicionar.
11 — Rebordo de chapéu.
12 — Peça que entalha no contracadaste do navio.
13 — Verbal.
14 — Antes de Cristo.
15 — Querida com predileção.
16 — Atrevido, corajoso.
18 — De que há pouco.

VERTICAIS:
1 — Cheiro peculiar à umidade e falta de renovação de ar.
2 — Juntar, aproximar.
3 — A casa de habitação.
4 — Pronome pessoal da 1.ª pessoa.
5 — Clínico.
6 — Sétimo dia da semana.
7 — No futebol é o nome dado à posição dos dois jogadores da "defesa".
9 — Um dos compartimentos de uma casa.
11 — Instrumento de lavrar a terra.
13 — Nome p. masculino.
15 — Membro da ave.
17 — Cidade da Caldeia.

RESPOSTA DO N.º ANTERIOR

HOR.: cria - - nuança — par — você — abate — ur — tá — iscar — obra — ado — ourela — maio. VERT.: cura — ra — invés — aço — nababo — acuada — pato — êrro — tiara — calo — rum — ei.

Gasolina

Madrugada — Mister Eco

"BON MARCHÉ" é casa de Copacabana, com líquidos e comestíveis na parte da frente e líquidos sòmente nos fundos. Ponto de reunião de gente famosa — e de bons bebedores — freguês do "Bon Marché" goza de prerrogativas excepcionais, que vão desde o copo individual gravado com as suas iniciais a um providencial vale na Caixa ou o cheque descontado sem a mais leve suspeita de insolvência. Festa de improviso, visita que vem para o almôço sem prévio aviso, freguês do "Bon Marché" não tem problema. Vai lá e de lá traz tudo. E esta coisa importantíssima em tais emergências: não se fala em pagamento. Fica para depois.

Dependesse a paz universal da gente do "Bon Marché", tantas conferências de cúpula não fracassariam. Os assuntos mais transcendentais, átomos e "sputniks", reformas agrárias e concursos de beleza, barbadas fracassadas e goals discutíveis, tudo de inextrincável nestes mundos encontra no público do "Bon Marché" a pronta e fácil solução, enquanto "Esquina" — "Esquina" é um dos garções — serve mais uma dose, com água de côco se fôr o gôsto.

Afora a clientela ilustre, o "Bon Marché" tem a sua galeria de tipos curiosos. E também famosos. Um dêles é o Gasolina, nascido Samuel, sem **bergs** e sem **baums** mas da **Silva**, carioquíssimo do próprio bairro. O apelido lhe vem do tempo em que era porteiro de cinema, muitos anos atrás. Porque tudo solucionava com espantosa velocidade. Nos dias de hoje, seria talvez Supersônico. Continua, porém, Gasolina. E, para ser prestimoso, com a mesma velocidade.

O maior bem do Gasolina — além da Cambaxirra, como carinhosamente chama a sua companheira — são os seus amigos, que nada lhe deixam faltar. Gasolina tem tudo porque tem amigos bem postos na vida. O proprietário de cavalos de corridas que lhe franquia a sua loja de vestuário ou o político proeminente a quem conta histórias à beira da banheira. Emprêgo? Recusou um, público, de quinze mil cruzeiros, por não lhe deixar tempo para tratar de suas amizades. Gasolina já recebeu roupas até de Portugal. E diz, pesaroso:

— De um amigo meu, que "queimou a mufa"...

O último a sair do "Bon Marché" é o Gasolina. Aos desprevenidos, poderá parecer golpe para que lhe paguem mais uma dose. Engano. Gasolina fica de sentinela. Conhece a residência de todos. Alguém, mais entusiasmado, com mágoas a afogar, poderá ficar "ferrado". O "ferrado" — a expressão é sua — não perderá o endereço. Gasolina chama o táxi e vai levá-lo em casa. Como, se lhe pedirem, irá a Niterói ou a Minas Gerais, para fazer um favor.

Muitas coisas se contam nas mesas do "Bon Marché". Conta-se, por exemplo, que, certa vez, um indivíduo, altamente embriagado, entrou numa igreja, deserta àquela hora. Sentou-se e ficou de olhos fixos na imagem de São Sebastião. Imagem rica, com o corpo do santo varado de flechas de ouro. O homem se enterneceu e começou a chorar. Estava profundamente penalizado. Olhou em derredor. Não havia ninguém. E as lágrimas caiam aos borbotões.

Não se conteve mais. Levantou-se, subiu no altar e retirou do corpo do santo as flechas de ouro. No dia seguinte, em lugar das flechas o vigário encontrou um bilhete com o seguintes dizeres:

"Chega de sofrimento!"

No "Bon Marché", dizem que foi o Gasolina.

Couvert

- Logo mais, festa de Ronald Golias no Texas. Aniversário do artista e um ano de sua atuação naquele bar, o que lhe valerá o diploma de "cidadão texano".
- Bom público, em quantidade, indo assistir ao "show" do Plaza, que é apresentado às dez horas da noite e a uma hora da madrugada.
- Muita coisa terá que fazer Raimundo Amaral para que o "O. K. Big Night" se torne uma casa freqüentável. E já meteu mãos à obra. "Os Cariocas" merecem ser vistos e aplaudidos.
- Só. Ninguém é contra o artista estrangeiro mas todos precisam ser a favor do artista nacional.

"O homem no espaço"

Rádio e TV — Nestor de Holanda

EU NÃO conhecia Hilton Gomes, pessoalmente. Quando êle pertencia ao elenco da Urca, eu até nem gostava de muita coisa que davam para êle fazer. Vi-o, pela primeira vez, quando funcionava como locutor de noticioso apresentado, diàriamente, por determinada máquina de lavar roupa. Depois, a máquina de lavar saiu. Permaneceu a roupa. Hoje, o noticioso é de roupa feita. Hilton se foi com a máquina. Ficou, em seu lugar, José Roberto Dias Leme. Tempos depois, José Roberto seguiu para os Estados Unidos e deixou a vaga para Jorge Sampaio. E o noticioso, mesmo sem máquina e sem Hilton, e sòmente com Jorge e a roupa, permanece.

Foi difícil, porém, para as televítimas que pescam as evoluções televisonhas do antigo Cassino da Urca, esquecer a voz de telejornal que Hilton Gomes ficou transportando, por muito tempo, para animar programas, entrevistar norte-americanos, descrever os préstitos no terceiro dia do carnaval — enfim, foi difícil a gente se habituar com o Hilton desligado da máquina de lavar.

Aconteceu, porém, que êle trocou de praia. Saiu da Urca e foi funcionar em Copacabana, no Pôsto Seis, lá na esquina da Avenida Atlântica com a rua Francisco Otaviano ("Quem passou pela vida em branca nuvem!...") Deram-lhe, na "long beach", a chefia das reportagens. O som do Canal de Copacabana também contribuiu para a gente esquecer, na voz do Hilton, o telejornal da lavadeira.

Resultado: o Hilton se encontrou a si próprio e passou a levar algumas louvaminhadas dêste espinhento, porém cordial, escriba de tôdas as manhãs.

QUINTA-Feira atrasada, fui, pela terceira ou quarta vez, na vida, à sede social do canal da Francisco Otaviano ("E em plácido repouso adormeceu"). Mais do que isso: fui e, de lá, apareci no "vídeo" dos outros, pois Carlos Alberto me deu vez no "Em poucas palavras", programa que dirige no canal da Francisco Otaviano ("Quem não sentiu o frio da desgraça"). E estava eu no xaguão (escrevo "xaguão" só pra chatear) da sede social do canal da Francisco Otaviano ("Quem passou pela vida e não sofreu"), quando tive a agradável ocasião de conhecer, pessoalmente, o Hilton Gomes.

Ora, além de James Hilton, com quem, por sinal, me correspondia, o Gomes foi o segundo Hilton que eu conheci. O outro foi o Santos, contra o qual sempre me senti, por ser eu a favor do Flamengo..

E o segundo Hilton me causou excelente impressão.

TÔDA essa explanação, todavia, tem a finalidade de fazer o amigo leitor entender o mal-estar que me causou, quinta-feira passada o grande risco por que passou Hilton Gomes, numa enrascada em que se meteu, lá no canal da Francisco Otaviano ("Foi espectro de homem — não foi homem"). Imagine o amigo leitor que foi exibida a história, chamada "O homem no espaço". E o homem que ficava no espaço era, justamente, o antigo Hilton do telejornal que lavava roupa!

Meu novo e agradável camarada se despediu da família e embarcou, com dois outros heróis não identificados, num foguete norte-americano e interplanetário. Já quase chegando à Lua, êle necessitou de sair do aparelho, para consertar o motor. Mas foi infeliz: escorregou. Caiu no espaço. Virou satélite da Terra. Esputinique humano. Continuou, porém, falando pelo rádio, com aquela mesma voz do telejornal. E, enquanto isso, seus companheiros do foguete — já então com o motor funcionando — continuaram navegando, mas resolveram procurar o coronel Hilton Gomes.

FOI mais fácil, porém, achar o Hilton no espaço do que no xaguão ("xaguão é lindo!) da sede social da emissora da Francisco Otaviano ("Só passou pela vida — não viveu"). Com simples guinada para a esquerda, com um simples golpe de direção no foguete, os dois heróis passaram pertinho do coronel. Então, atiraram uma corda, lançando o superior hierárquico nos mesmos moldes em que os "cow-boys" do Oeste laçam os "oxen", porque "cow-boy" ràramente laça "cow"; prefere "ox"...

A corda trouxe o coronel Hilton Gomes para dentro do foguete. Êle, demonstrando gratidão, deu três pancadinhas nas costas do subordinado seu salvador e disse: "Okay!" Só então conseguimos respirar, aliviados.

Por tudo isso, fiquei deveras arrependido de haver conhecido Hilton Gomes no xaguão (e xaguão fica muito bem). Até então, eu não o conhecia. Não sabia o bom camarada que é. Agora, vou ficar preocupado com sua saúde. Porque Hilton vai meter-se em novas enrascadas no espaço sideral. Vai voltar a navegar em foguetes norte-americanos. E logo norte-americanos, que explodem todos os dias, às refeições, na hora do "Televespertino da Banha de Porco"!...

Coitado do Hilton!

HOJE, NA TELEVISÃO

CANAL 6: 11,58 — Crônica; 12,00 Meio-dia; 12,55 — Cozzi fala em esportes; 13,10 — Parada de novidades; 13,35 — Televespertino; 14,05 — Teleteatro; 14,35 — Cine-Jornal; 15,05 — Parada Feminina; 16,05 — Colégio do ar; 16,35 — Varanda em Festa; 17,00 — Sessão das 5; 17,35 — Lar, doce lar; 18,20 — Vamos brincar; 18,25 — Cineminha; 19,00 — O Falcão Negro; 19,20 — Presença de Carmen; 19,40 — Musical; 20,00 — Repórter Esso; 20,20 — Jet Jackson; 20,30 — Presença de Carmen; 20,45 — Este mundo curioso; 21,00 — Sucessos musicais; 21,30 — David Nasser; 22,00 — Reportagem; 22,25 Política; 23,30 — Tribuna Médica.

CANAL 9 — 18,00 — Música e Imagem; 19,00 TV de brinquedo; 19,30 — Coisas; 19,45 — Telesporte; 20,05 — Lisoquimadas; 20,45 — Agustinho; 21,15 — Essa Maria; 21,30 — Europa 60; 22,05 Norma Benguel; 22,40 — Ademar de Barros; 23,00 — Rio, sempre Rio; 23,00 — Tele-reportagem.

CANAL 13 — 16,55 — Rio, cinco para as cinco; 18,00 — Coelhinho; 18,25 — Aulas de inglês; 19,00 — Turma dos Sete; 19,40 — Esportes; 19,45 — Atualidades; 20,05 — Milhões de Napoleões; 20,35 — Piadas do Manduca; 21,15 — 22,10 — Estampas; 22,45 — O assunto é o seguinte; 23,15 — Informativo.

"Night Club"

Discos — Alberto Rêgo

A variedade de músicas que está distribuida na dúzia de faixas do novo elepê de Lauro Paiva e seu Conjunto, e cujo lançamento vem de ser feito pela Continental, dá-lhe, de fato (como o classifica Nazareno de Brito nas palavras que escreveu para a contracapa) o cunho de um álbum. Confirma, também, e de maneira bastante expressiva, o título "Night Club n.º 2". Lauro e o grupo de executantes que forma o seu conjunto musical tem em cada número uma exibição brilhante dando a cada um dêles o próprio de seu tema melódico, de seu andamento rítmico e, como complemento, bonitos efeitos instrumentais. Consegue, assim, com tal soma de valores artísticos, transmitir, de maneira bem convincente, a ambiência de um "night club" com sua música, os pares dançando, tudo na perfeita sugestão daquilo que o compositor que escreveu aquele contracapa faz na sua aludida literatura. Música para dançar, suave e agradável, a seleção dêste disco, que é, "Night Club n.º 2", foi realizada com o mesmo bom gôsto que caracterizou o do n.º 1, formando, ambos, uma série, certamente a ser proseguida. Isto para o deleite dos apreciadores dos ritmos e melodias populares. A recomendação aos amantes dêsse gênero de música para incluir o novo elepê em sua discoteca, que aqui, finalizando, fazemos, representa, apenas, um critério justo, sem vislumbre de favor ou agrado.

"Can-Can"

NÉLSON Ridle, que fêz os arranjos e conduziu a música do filme «Can-Can», oferece as mesmas composições de Cole Porter, para dançar, num album que a Capitol lançará brevemente em nosso país, «Music from the Motion Picture Can-Can», tocado para dançar por Nélson Ridle e sua orquestra, inclui algumas das melhores composições daquele grande compositor norte-americano, tais como: «It's All Right With Me», «You do Dometing To Me», «Let's Do It», «Just One of Those Things», «I Love Paris» e «C'est Magnifique». Os arranjos de Ridle para êste album exigiram duas diferentes orquestras: as de cordas predominando numa um grande naipe de metais, palhetas e cordas na outra. As passagens de solo são feitas por instrumentos fora do comum como a «bass flute», «fluegel hora» e «bass trombone», o que não deixa de ser curioso.

Pedro Vargas

PEDRO Vargas, o cantor que muito contribuiu para a penetração e divulgação do bolero em nosso país, completou, recentemente, 60 anos de idade, e ainda continua gravando para a RCA Victor.

Bomba - 1960

O COMPOSITOR Fernando César, de parceria com Britinho, compôs um lindo bolero que será gravado na Odeon por um cantor completamente desconhecido do público. O lançamento dêste novo artista será através da composição de Fernando-Britinho.

Missa em Ação de Graça

O «DISC-JOCKEY» e compositor Valdir Machado, família e amigos farão realizar no dia 1.º de agôsto, às 17 horas, no altar-mor da Igreja da Candelária, missa em ação de graças pela passagem do aniversário natalício do cantor Orlando Dias.

Contrate advogado

Astrologia — Prof. Mirakoff

HOJE, 12-7-1960 (têrça-feira) — Bom para contratar casamento, para pedir favores e consultar médico, dentista ou advogado.

ACONTECERÁ HOJE AO LEITOR

Seguem-se as possibilidades felizes ou não de hoje, com horas e números razoáveis para todos os leitores nascidos em qualquer dia, mês e ano dos seguintes períodos:

PARA OS NASCIDOS

ENTRE 22 DE DEZEMBRO E 20 DE JANEIRO (Capricórnio)
Insatisfação, mal-estar pela manhã; a tarde e a noite serão auspiciosas, com encontros providenciais. 6, 14 e 23; 753, 827 e 918 (horas e números).

ENTRE 21 DE JANEIRO E 18 DE FEVEREIRO (Aquário)
Negócios promissores e encontros felizes. Inspiração fecunda e imaginação grandiosa. 9, 10 e 19; 111, 710 e 800 (horas e números).

ENTRE 19 DE FEVEREIRO E 20 DE MARÇO (Peixes)
Complicações domésticas ou atritos com amigos, pela manhã; a tarde será favorável. 15, 16 e 17; 611, 710 e 300 (horas e números).

ENTRE 21 DE MARÇO E 20 DE ABRIL (Áries)
Ótimos objetivos, vontade firme e boas realizações. 11, 13 e 20; 171, 160 e 198 (horas e números).

ENTRE 21 DE ABRIL E 20 DE MAIO (Touro)
Sensibilidade aguçada, excitação. A tarde será de melhores vaticínios com diversões e sucessos sociais. 18, 19 e 20; 812, 811 e 910 (horas e números).

ENTRE 21 DE MAIO E 20 DE JUNHO (Gêmeos)
Recalques, males orgânicos e desinteligências conjugais. 2, 5 e 11; 218, 321 e 420 (horas e números).

ENTRE 21 DE JUNHO E 22 DE JULHO (Câncer)
Sonhos estranhos, dores de cabeça e notícias desagradáveis. 6, 7 e 8; 816, 712 e 811 (horas e números).

ENTRE 23 DE JULHO E 20 DE AGÔSTO (Leão)
Preocupações, negócios paralisados; tibiezas, pesadelos e distúrbios orgânicos. 6, 12 e 21; 921, 912 e 930 (horas e números).

ENTRE 21 DE AGÔSTO E 22 DE SETEMBRO (Virgem)
Insucessos nos negócios e sorte nos amores, principalmente à tarde e à noite. 19, 20 e 24; 216, 234 e 714 (horas e números).

ENTRE 23 DE SETEMBRO E 22 DE OUTUBRO (Libra)
Falta de confiança nos seus desígnios e influências maléficas do outro sexo. 5, 14 e 23; 515, 630 e 740 (horas e números).

ENTRE 23 DE OUTUBRO E 22 DE NOVEMBRO (Escorpião)
Dispersão demasiada de energias, sem resultados imediatos, idéias fixas e nervosismo e contrariedades sentimentais. 10, 17 e 19; 398, 461 e 776 (horas e números).

ENTRE 23 DE NOVEMBRO E 21 DE DEZEMBRO (Sagitário)
Humanismo e favorabilidade para os juristas e professôres. A tarde será desagradável, por questão de família. 3, 6 e 9; 101, 209 e 830 (horas e números).

A semana

Cinema — Claudio Mello e Souza

DOMINAM esta semana dois acontecimentos: a pré-estréia que a França Filmes, em colaboração com o Museu de Arte Moderna, fará da semana de filmes franceses e a presença de John Ford, em um filme sôbre a guerra de secessão dos Estados Unidos, "Marcha dos Heróis", (The Horse Soldiers), com John Wayne, um dos atôres prediletos do grande diretor, e William Holden.

A semana dos filmes franceses, que será apresentada esta semana, em caráter especial, será entregue ao público ainda êste mês. Da relação organizada constam duas obras importantes: "Les Quatre Cents Coups" (Os Incompreendidos, na versão brasileira), e o celebrado "Hiroshima, mon amour". O primeiro dirigido pelo ex-crítico François Truffaut e o segundo por Alain Resnais.

Truffaut foi um dos responsáveis pela destruição do que havia de falso e pior no cinema francês e mundial mas que, por uma dessas circunstâncias inexplicáveis, era incensado diàriamente. O trabalho de Truffaut, nesse sentido, foi dos mais proveitosos. Passando da teoria à prática, Truffaut não decepcionou. "Les quatre cent coups", com suas pequenas imperfeições e uma certa desorganização, é uma obra respeitável. "Hiroshima, mon amour" falado e elogiado por todos os críticos importantes, e consagrado pela platéia de meio-mundo, ainda não vi, mas já gostei.

Para os apreciadores de bom cinema e de Ford temos êste "Marcha de Heróis", que aconselho em princípio e com muita fé. E, para quem não viu, recomendo "Quanto mais quente melhor" (Some like it hot) uma das melhores comédias do cinema norte-americano, com um desempenho excelente de Marilyn Monroe, um quase genial de Jack Lemmon e uma direção primorosa de Wilder.

Mas, como contrabalanço, temos duas estréias de subprodutos nacionais: "Aí vem os Cadetes" e "Vai que é mole". Os títulos são sintomáticos e a assinatura dos responsáveis, também o são. Logo...

Mas tudo isso só poderá ser visto, talvez, até quinta-feira, porque, como já é do conhecimento público, o mundo, segundo a profecia de Emmon, acabará no dia 14. Já houve, há uns anos, uma profecia semelhante glosada por Carmem Miranda em um sambinha gostoso, mas desta, segundo o meu amigo Ferreira Gullar, não se deve duvidar, "porque é preciso acreditar em alguma coisa".

I. B. G. E.

R.P. do DC
Nelson Nobre

DAS 15 zonas fisiográficas em que que foi dividido o Estado da Bahia, no Censo Demográfico de 1950, duas zonas, a do Recôncavo e a Cacaueira, tinham mais de 500 mil habitantes, a primeira com 916.526 e a segunda com 590.750. As estimativas do I.B.G.E. para o próximo recenseamento (1960), são de mais de um milhão de habitantes para a Zona do Recôncavo (onde se situa a capital estadual) e mais de 700.000 para a Zona Cacaueira.

Campistas

O PROF. José Ramos Teixeira de Castro convida, por nosso intermédio, a todos os campistas para as comemorações de São Salvador, padroeiro daquela cidade fluminense, dia 6 de agôsto próximo. Haverá missa às 10 horas na Igreja Catedral Metropolitana, na Praça 15 de Novembro, celebrada por d. Martinho Mehler, abade do Mosteiro de S. Bento. O sermão será pregado pelo reverendíssimo mons. Benedito Marinho de Oliveira. Durante a cerimônia, um côro sacro executará músicas do repertório polifônico do século XVI.

Lions

SERÁ realizada no próximo dia 15, às 20,30 horas, no Golden Room do Copacabana Palace, a solenidade de posse da nova Diretoria do Lions Clube do Rio de Janeiro. À cerimônia comparecerão altas autoridades federais, estaduais e leonísticas, dentre as quais governador do Estado da Guanabara. A reunião festiva será a rigor e contará com um "show", seguido de danças. A nova diretoria do Lions Clube do Rio de Janeiro, está assim constituída: Isaac Albagli — presidente; Antonin Polak — presidente imediato; Levi Neves — 1.º vice-presidente; Válter Poiares — 2.º vice-presidente; José da Cunha Ribeiro — 3.º vice-presidente; Mário Pibgarilho — 1.º secretário; Ademar Marinho — 2.º secretário; Manoel Lino Costa — 1.º tesoureiro; Luís Carlos Padilha — 2.º tesoureiro; Álvaro Sá Freire — diretor Social; Gabriel de Lucena — diretor animador; Alfnio Sales — diretor vogal; Raul Reis de Sousa — diretor vogal; Francisco Maciel Pinheiro — diretor vogal; Guilherme Ceão de Moura — diretor vogal.

Aniversário

NO PRÓXIMO domingo, dia 17 será realizada uma festa de confraternização, comemorando o 2.º aniversário de fundação da E. P. Luna Publicidade. Essa festa terá lugar em Volta Redonda, onde a E. P. Luna oferecerá um almôço a seus funcionários, amigos, clientes e representantes de veículos de publicidade. À E. P. Luna, os votos de felicidades do Departamento de Relações Públicas do D. C.

Notícias

A U. B. P. está com a conta da Casa Abel Rafael, especialista em acessórios para veículos automotrizes.

— Assumiu a gerência geral de "Bebidas Merino S. A." o sr. Edward J. Ryan.

— O sr. Wálter C. Conceição, contato da Denisson, passou para a filial paulista da mesma agência, com as mesmas funções.

a programação de HOJE da RÁDIO NACIONAL

18,00 — O Telefone e a História
18,25 — Aventuras do Anjo (A Grande Descoberta).
18,35 — Jerônimo o Herói do Sertão (A Herança Misteriosa)
19,00 — Isto é Brasil
19,05 — Suplemento Musical
19,15 — No Mundo da Bola
19,30 — A Voz do Brasil
20,00 — A Sultana do Grande de Lago (novela)
20,25 — Repórter Esso
20,30 — Calendário Kolynos
20,35 — Nossa Música
21,00 — Brasil Dia a Dia
21,05 — Musical Singer
21,30 — Boletim de Brasília
21,35 — Radiominiatura
22,00 — Intervalo Musical
22,05 — Repórter Esso
22,10 — Poemas e Canções
23,00 — Boletim de Brasília
23,05 — Resenha Política
00,01 — Música Dentro da Noite.
00,30 — Seresta Musical
01,00 — Boletim de Notícias
01,10 — Encerramento

Numa reunião promovida pela Ford Motor do Brasil, foi apresentado a técnicos agrícolas e à imprensa, o "ANUÁRIO PARA A JUVENTUDE RURAL DAS AMÉRICAS", publicação especializada em assuntos agrícolas editada em todo o mundo por aquela importante emprêsa americana e que, brevemente, estará sendo distribuída gratuitamente em todo o Brasil às entidades públicas ligadas à Agricultura. Na foto acima, o sr. Andrew Masset, gerente Geral da Ford do Brasil, entregando um exemplar do anuário ao sr. Geronymo Chavez, especialista em Extensão para a Juventude Rural

Programa...

(Conclusão da 9ª pág.)

escalada de 2.º grau — Guia: Jairo Vieira Elias.

O local de encontro para as excursões será na Praça S. Pena, às 7 horas com exceção do Paredão Marumbi, que será às 19 horas de sábado (dia 16). Os escaladores que forem ao Marumbi dormirão acampados na base do paredão para poderem começar a escalar logo às primeiras horas do dia.

No fim da excursão os diversos grupos se encontrarão no Bom Retiro, a fim de retornarem todos juntos.

Outras informações e inscrições na sede, às têrças e sextas-feiras, das 20 horas em diante, com os guias ou com a diretoria.

Pinheiro e o...

(Conclusão da 9ª pág.)

minense o considere um jogador inegociável.

Os entendimentos entre o jogador e o clube deverão ser concluídos hoje pela manhã, quando da apresentação dos jogadores tricolores ao treinador Zezé Moreira, mas Laranjeiras.

Seleção...

(Conclusão da 9ª pág.)

mado de que Garrincha está em fase de recuperação, mas que continua machucado no calcanhar esquerdo. O lançamento do ponteiro foi considerado como temerário, motivo porque a CBD decidiu não convocá-lo.

MISTO DO FLUMINENSE VITORIOSO EM MIRACEMA

NITEROI —

O misto do Fluminense, conseguiu difícil triunfo, hoje à tarde, na cidade de Miracema, derrotando o Esportivo local por 1x0, gol de Romeu aos 8 minutos do segundo tempo. O detalhe curioso da partida, é que o juiz que viria com a delegação carioca não chegou a tempo e o "match" foi arbitrado pelo sr. Olavo Bruno, que é o técnico da equipe local, tendo atuação falha. O Fluminense formou com Cláudio; Wilson Cruz, Rubens e Isaac; Edil e Dari; Emílio, Miro, Irineu, Ivo (Omar), Romeu (Rafael). A renda somou a importância de 25 mil cruzeiros (SP-DC).

CONFRATERNIZAÇÃO

A exemplo do que acontece todos os anos, os antigos associados do Clube de Regatas Botafogo, estarão amanhã reunidos em um jantar de confraternização nos salões do Clube dos Marimbás, no pôsto seis, em Copacabana.

Dr. Joaquim J. Ferreira
CIRURGIA HEMORROIDAS
Consultório: Rua Alcindo Guanabara, 21 — 9º andar
Têrças, Quintas e Sábados de 14 às 16 horas. — Telefone: [illegible]
Residência: [illegible]

D. N. E. R.
RODOVIA BR-4
Estado do Rio de Janeiro

O Departamento Nacional de Estradas de Rodagem fará realizar, no dia 21 de julho de 1960, concorrência pública para pavimentação asfáltica na BR-4, trecho Volta Grande-Pirapitinga-Santo Antônio de Pádua, no Estado do Rio de Janeiro. Valor dos serviços: Cr$ 50.000.000,00.

Registro

174 — Morre, em Portugal, Rodrigo de Freitas Melo e Castro.

1 12 — Morre, na Itália, d. Amélia de Beauharnais.

1 31 — Inauguração do Batalhão 26, aquartelado no Mosteiro de São Bento.

1 36 — Nasce, na Bahia, Franklin Américo de Meneses Dória, mais tarde Barão de Loreto.

1 46 — Nasce, em Campos, Batista de Lacerda.

1955 — Morre, no Rio de Janeiro, Carmem Gomes, notável cantora lírica.

ANIVERSARIOS

SENHORES:

JOAQUIM SALES — Figura conhecida da sociedade brasileira, comemora seu aniversário. O sr. Joaquim Sales é pai do sr. Aluísio Sales, um dos nomes "top" de nosso mundo financeiro. Será celebrada uma missa em ação de graças para comemorar o acontecimento. E, certamente, o sr. Joaquim Sales receberá os cumprimentos de seus inúmeros amigos e admiradores.

— Prof. Anísio Teixeira; dr. Joaquimda Selae; dr. Carlos de Sousa Duarte; dr. Abelardo Figueira Ramos; José Chrismann; Ewaldo Marçal; Orígenes Lessa; dr. Sebastião de Oliveira Gomes; prof. Geraldo Pessoa Cavalcanti; dr. José Tinoco Barreto; Abelardo Figueiredo Ramos; Moacir Ferreira.

— Transcorreu ontem a data natalícia do sr. Adolfo Nunes.

SENHORAS:

Dra. Heloísa Rosa Pucci; Nair Ferreira Antunes; Hermínia Marques Pinto Mendes; Djanira Assunção Rosário; Maria de Lourdes Mendes; Dulce Guedes de Melo; Edméia Pereira Bastos, espôsa do sr. Aderbal da Mota Bastos.

MENINAS:

Completa hoje 13 anos a menina Maria Alice Genu, filha do casal dr. Ernani Genu, e aluna das mais simpáticas do Curso de "Ballet" Ana Pawlova.

NASCIMENTOS

O sr. José da Costa Alves Queiroga e a sra. Léia Madureira Queiroga participam o nascimento de sua filha Lourdes.

NOIVADOS

Com a professôra Dalva da Silva, filha do sr. Artur Maria Guedes da Silva e da sra. Cacilda de Sousa e Silva, contratou casamento o dr. Rodolfo Evaristo de Oliveira Neto, filho do sr. Ivane Evaristo de Oliveira, e da sra. Janeta Scarlote de Oliveira.

BENEFÍCIOS

Realiza-se no próximo dia 27, às 20,30 hs, no Cinema Marajó, uma sessão especial, cuja renda será destinada ao Banco da Providência Dom Hélder Câmara, apresentando aos moradores de Jacarepaguá Galina Ulanova, no filme "O Ballet Bolshoi". Ingressos numerados.

FRENTE GUANABARINA

RIO —

Será solenemente instalada, hoje, às 20 horas, na Câmara de Vereadores, a Frente Política Guanabarina, entidade político-interpartidária que apóia os candidatos nacionalistas. O sr. João Goulart estará presente e discursará encerrando a cerimônia.

A diretoria da FPG está integrada pelos srs. Paulo Baeta Neves, Hilton Mariz da Silva, Aben Athar Neto, Osvaldo Gomes de Almeida, Filho, Paulo Antônio Maia, Amadeu de Vasconcelos, José Jorge Marques, Sílvio Vieira, Libânio da Silva Borges, Écio Paiva e Carlos Fidalgo.

NOVO COMITE PRÓ LOTT

RIO —

Será instalado, hoje, às 18 horas, o Comitê pró-Lott e Jango, da Avenida Calógeras, 12, apt. 12, sobreloja, de que é presidente o médico Lintz Caire. O deputado Breno da Silveira, o sr. Fontes Romero e os médicos Pedro Abdala (do IPASE) e Pedro Monteiro, secretário da Sociedade Médica, estarão presentes à solenidade. O marechal Teixeira Lott far-se-á representar por um assessor, sendo provável a presença do sr. Sérgio Magalhães na instalação dêsse novo comitê.

ROBERTO MONTEIRO DE BARROS
PROJETOS E CÁLCULOS
Rua Pium-I 519
— Tel.: 4-5850
CARMO - B. HORIZONTE

ASTENIA SEXUAL
Voronoff revolucionou a Medicina demonstrando a possibilidade da restauração das energias perdidas e do vigor sexual. Chamamos pois a atenção da classe médica para a fórmula do TONOKLEN (comprimidos) destinada à restauração das funções genitais. Nas drogarias ou pelo reembôlso Caixa Postal, 4 — Tijuca. Rio. Tel.: 48-3087. — Peçam literatura grátis.

Dr. Domingos de Barros Ramos
DOENÇAS DO APARELHO GENITO URINARIO
Avenida Rio Branco 108 — 4.º andar — sala 401 — Telefone: 42.9385 — Das 12 às 17, diàriamente

METRO METRO METRO PAX RICAMAR PALACIO HIGIENOPOLIS BRASILIA SÃO BENTO
HOJE 2-4-6-8-10 HS. (PASSEIO, DESDE 1/2 DIA)
UMA RE-APRESENTAÇÃO DE CLASSE!
STEWART GRANGER LOUIS CALHERN
DEBORAH KERR JANE GREER
JAMES MASON
"O PRISIONEIRO de ZENDA"
TECHNICOLOR
PROIBIDO ATÉ 10 ANOS

LICEU IMPÉRIO
ENSINA-SE CORTE E COSTURA
CONFECÇÃO DE CINTOS PLISSADOS
ACEITAM-SE ENCOMENDAS DE MOLDES
Largo de São Francisco, 26 - 12.º and. - Grupo 1220
Ed. Patriarca — Tel. 43-4284
das 15 às 17 horas

O carioca RECLAMA

CONCURSO

Em princípios de 1959, com 1.252 candidatos foi realizado, pelo DASP, o concurso para preenchimento de 5 vagas de auxiliares da procuradoria geral da Justiça militar, tendo o resultado final sido publicado no "Diário Oficial" de 22 de junho daquele ano.

Há um ano foi homogado o resultado ("Diário Oficial" de 24 de junho de 1959, página 14.526) e, no entanto, até hoje aguardam nomeação os cinco classificados.

TABELA

Os motoristas dos lotações ns. de ordem 893, 1972 e 2042, da linha "Candelária-Cascadura", estão cobrando Cr$ 14,00 de cada passageiro, indiferentes à tabela que não chega a tanto.

LOTAÇÃO

O táxi 4-4068, na noite de 28 de junho último, estava inaugurando uma nova "linha" de lotação: Castelo-Leblon a Cr$ 30,00 "per capita".

VAZAMENTO

Na Rua Viana Drumond, 38, Grajaú, existe uma caixa dágua com vazamento pelo ladrão durante tôda a noite e há mais de um mês.

ABSURDO

No dia 30 último, por volta das 15 horas, o motorista e o trocador do ônibus n.º de ordem 26.315, linha "Cosme Velho- IAPI da Penha", estavam completamente embriagados.

Na estação de Barão de Mauá, o trocador chegou a saltar do veículo, armado de um canivete, para convidar alguns passageiros a brigar.

CALÇAMENTO

Moradores da Rua Ferreira Pontes, Andaraí, cansados de tanta poeira e lama, estão empenhados em conseguir o calçamento daquela via pública.

LIXO

Há mais de duas semanas que não é recolhido o lixo da Rua D. Eugênia, Engenho de Dentro.

...e às vêzes É ATENDIDO

"TUBARÃO"

Em resposta à nota de 10 de maio último, recebemos do Serviço de Trânsito:

"... êste ST puniu severamente, de acôrdo com o Código Nacional do Trânsito, o motorista do auto chapa DF — 49-464, pela falta cometida em 5-5-60, às 18,30 horas, quando fazia lotação da linha "Castelo-Copacabana".

RECLAMAÇÕES, tel. 23-3763 (Departamento de Promoção, Av. Rio Branco, 25, sala 207). Ouça de segunda a sábado, às 9,05, pela Mayrink Veiga, a transmissão das notícias publicadas nesta seção, as quais são também remetidas às autoridades competentes.

VIAÇÃO REAL MINEIRA DE ÔNIBUS LTDA.
Av. VENEZUELA, 27 S/224
TEL.: 43-1662
RIO — TEÓFILO OTÔNI (MG)
DIARIAMENTE
SAIDA RIO DE JANEIRO AS 16,30
SAIDA TEÓFILO OTÔNI AS 12,30
Vendas de passagens — Pça. MAUA' — Guichet, 32
TEL.: 23-9113 — R. 2

TURISTA
em MACAÉ, Estado do Rio, fique no
TURISTA HOTEL

CLINICA MEDICO-CIRURGICA DO
DR. AMÉRICO CAPARICA
Consultório: Rua Visconde do Rio Branco 31 (Elevador) — Telefone: 42-2056 — Diàriamente das 16 às 19 horas. Residência: Rua Gonçalves Crespo, 366 (1.º andar) Apartamento n.º 201 — Telefone: 28-0263

Auto Viação Santo Antônio
OFERECE-LHE BOA VIAGEM PARA CAMPOS
HORÁRIO:
RIO-CAMPOS: 05:00; 07:00; 08:00; 10:00; 13:00; 16:00; 21:00 e 23:00
NITERÓI-CAMPOS: 06:00; 09:00; 11:00; 12:00; 14:00; 18:00; 22:00 e 24:00.
CONFÔRTO, SEGURANÇA E RAPIDEZ

UM GRANDE AMOR EM PERIGO
FOTONOVELA COMPLETA
AMOR QUE DERRETE O CORAÇÃO! — ENTRE UMA MULHER E UM ANJO
SONHO DE MOÇA — ESSAS OUTRAS MULHERES EM MIM
Você viverá 10 a 20 anos mais, fazendo... — Do mundo inteiro — As coisas nunca vistas do cinema
Astrologia e felicidade — Modas — Canções — Esquisitices — Passatempos etc.
GRANDE HOTEL
A REVISTA IDEAL
Cr$ 15,00 — NAS BANCAS

VÔOS DIÁRIOS PARA
BRASÍLIA
PELO SUPER-CONVAIR DA REAL

HORÁRIOS

IDA		VOLTA
7:00	DIRETO	*** 7:15
9:00	***	*** 10:00
13:30	***	*** 13:30
17:00	***	DIRETO 19:00

*** Via Belo Horizonte
Partidas e chegadas no Santos Dumont

REAL AEROVIAS BRASILIA
Avenida Rio Branco, 277 - Tel.: 32-2300

CARTAZ

TEATROS

ARENA — 57-339 — "Revolução na América do Sul" — às 21 horas. Apresentação do Teatro de S. Paulo.

BOLSO — 27-3122 — "Esquina Perigosa" — às 21,15 horas. Produção de Aurimar Rocha.

CARLOS GOMES — 22-7581 — "O Assunto é Mulher" — às 20 e 22 horas. Com Manoel Vieira, Rui Cavalcante e Noel Carlos. "Strip-tease" em Bossa Nova.

COPACABANA — 57-5102 — "A Profissão da Senhora Warren" — às 21,15 horas. Teatro dos 7. Com Fernanda Montenegro, Sérgio Brito e Ítalo Rossi.

DULCINA — 32-5817 — "Conheça seu homem" — às 21 horas. Comédia de Henrique Pongetti. Apresentação do Stúdio A., com Vera Nunes, Dulce Martins e Álvaro Aguiar.

GINASTICO — 42-4521. "O amor em HI-FI". Às 21 horas. Comédia com Eva, Laura Suarez, Sebastião Vasconcelos e Francisco Dantas.

JARDEL — 27-8712 — "Rio, Amor e Fantasia" — às 20 e 22 horas. Produção de Fernando d'Ávila. Com Renata Fronzi e Zeloni.

MAISON DE FRANCE — 52-5294 e 52-8678.

MATRIZ — 36-4805 — "O Palhacinho Triste" com os Duendes. Teatro infantil. Sábados, às 16 horas e domingos, às 10,30 horas.

MESBLA — 22-7622 — "A Raposa e as Uvas", de Guilherme Figueiredo — às 21 horas. Com Sérgio Cardoso, Helena Velasco, Rita Cleos e Guilherme Correa.

PRAÇA — 37-3709 e 37-4341.

RECREIO — 22-8164 — "Der Chocolaten Keneg", às 21 horas. Cia. Israelita com Henri Geno e Rosita Lovdnet.

RIO DE JANEIRO — 42-3103 — (ex Municipal). barítono norte-americano McHeny Boat Wright. Às 21 horas, Haandel, Mozart e Verdi.

RIVAL — 22-2721 — "Tem Candango no Soçaite" — às 20 e 22 horas. Produção Gomes Leal, com Anilza Leoni e Costinha.

TIJUCA — 28-1039 — "Society em Baby-Doll" — às 21 horas. Produção de André Villon e Cilo Costa.

TABLADO — 26-4555 — "O Cavalinho Azul" — aos sábados e domingos, às 15,30 e 17 horas.

S. JORGE — 45-9051 — "O Prodígio do Mundo Ocidental" — às 21 horas. Apresentação do Teatro do Rio. Comédia.

CINEMAS

PLAZA E MASCOTE — QUANDO VOAM AS CEGONHAS (Lietiât Juravli) — Drama russo (direção de Mikail Kalotósov) que mereceu a "Palma de Ouro" na XI Festival Internacional de Cannes. Nos principais papéis, Tatiana Gamoilava e Alexei Bafalov — Às 14,16, 18 — 20 e 22 horas. Impróprio até 10 anos. Terceira semana. Apresentação da Tabajara Filmes. Terceira semana.

Atualizações de programas poderão ser feitas pelo telefone 23-3239, ou em nossa redação na Avenida Rio Branco, 25, sobreloja.

VITORIA — CONFIDENCIAS A MEIA-NOITE (Pillow Talk) — Comédia (americana) em cinemascópio e tecnicolor. Direção de Michael Gordon. Rock Hudson e Doris Day nos principais papéis — às 14, 16, 18, 20 e 22 horas. Impróprio até 14 anos. Apresentação da Universal International. Terceira semana.

SAO LUIS — MARCHA HEROICA — (The Horse Soldiers) Aventures (em Technicolor) dirigido por John Ford com John Wayne e William Holden. Às 13,15, 15,30, 17,45, 20 e 22,15 horas. Impróprio até 10 anos. Reapresentação da United Artists.

PATHE, RIVIERA, PARA TODOS, MAUA, STO. E CAIÇARA — AÍ VEM OS CADETES — Comédia Nacional (em Technicolor) dirigida por Luís de Barros com Adriano Reis, Lilian Fernandes, Aglido Ribeiro e, Odilon Azevedo. Horários diversos. Censura livre. Apresentação da Satélite Filmes.

AZTECA, GUARACI, ROSARIO E ORIENTE — O LADRÃO DE BAGDAD. (The Thief of Bagdad) — Aventuras (em Technicolor) produzido por Alexander Korda. Com Sabu. Horários diversos. Impróprio até 10 anos. Re-apresentação da British Filmes.

ODEON, SAO JOSE, ALASCA E AMERICA — O COWBOY E A GRÃ-FINA — (The Cowboy and The Girl) — Comédia (americana) com John Wayne. Direção de William Fighter. Às 13,30, 15,15, 17, 18,45, 20,30 e 22,15 horas. Censura livre. Apresentação da Unida Filmes.

IDEAL E BRAS DE PINA — O CAMINHO DO INFERNO — (Hell Band) Policial (americano) dirigido por William Hale Jr., com John Russell e June Blair. Horários diversos. Impróprio até 18 anos. Apresentação da United Artists.

METRO PASSEIO, METRO COPACABANA, METRO TIJUCA, PAX, RICAMAR, PALACIO-HIGIENOPOLIS, BRASÍLIA e SAO BENTO (Niterói) — O PRISIONEIRO DE ZENDA (The Prisoner of Zenda) — Aventuras (americano) em cinemascópio e Technicolor — Direção de Richard Thorpe — Com Stewart Granger, Deborah Kerr e James Mason. Às 12 (sòmente no Metro Passeio) 14, 16, 18, 20 e 22 horas. Impróprio até 10 anos. Apresentação da MGM.

ART-PALACIO COPACABANA, ART-PALACIO TIJUCA, ART-PALACIO MEIER — MARIA DA PRAIA — Nacional dirigido por Paulo Vanderlei com Dinah Mezzano, Daisy Reis e Marli Sorel. Às 14, 15,40, 17,20 19, 20,40 e 22,20. Apresentação da Art Films.

REX, MIRAMAR, PRESIDENTE, COLISEU, BOTAFOGO E AVENIDA — Quanto mais Quente Melhor — Comédia com Marilyn Monroe Jack Lemmon e Tony Curtis. Às 13,15, 15,30, 17,45, 20 e 22,15 horas. Impróprio até 14 anos. Re-apresentação da United Artists.

RIAN e CARIOCA — A VOLTA AO MUNDO EM 80 DIAS (Around The Wold in 80 days) — Produção de Michael Todd com Cantinflas, e grande elenco. Às 14, 17,20 e 20,40 horas. Censura livre. Re-apresentação da United Artists.

OPERA — OS DEZ MANDAMENTOS (The ten Commandments) Drama bíblico (americano) dirigido por Cecil B. de Mille com Charton Heston, Yul Brinner, Ann Baxter, Edward G. Robinson e Yvonne de Carlo — às 15 e 20,30 horas. Às quintas sábados domingos e feriados sessões também às 9,30 horas. Apresentação da Paramount. Décima sexta semana.

ALVORADA (Cinema de Arte) — SORRISOS DE UMA NOITE DE AMOR (Sommarnatten Leende) — Comédia (sueca) dirigida por Ingmar Bergman com Gunnar Bjonstrand, Eva Dahlbeck e Jarl Julle — às 16,30, 19 e 21,30 horas. Sábados e domingos sessão também às 14 horas. Impróprio até 14 anos.

PALACIO, ROXY, ESKYE TIJUCA e IMPERATOR — SETE LADRÕES (Seven Thieves) — Policial (americano) dirigido por Henry Hathway com Edward G. Robison, Joan Collins, Rod Steiger e Eli Wallach — às 14,16, 18,20 e 22 horas. Impróprio até 14 anos. Apresentação da Fox.

ROSARIO, OLINDA, PENHA, STA. CECILIA, JUSSARA e STA. HELENA — AS MIL E UMA NOITES (Las Mil e Uma Noches) — Aventuras (mexicano e em Technicolor) baseadas em contos orientais. Horários variados. Censura livre. Apresentação da Pelmex.

IMPERIO, COPACABANA, TIJUCA, MOÇA BONITA, FLORIANO, MARACANÃ e EDEN (Niterói) — AMORES CLANDESTINOS — (A Sumair Place) — Drama passional (americano) com Richard Egan e Dorothy McGuire. Direção de Delmer Daves. Às 14 — 16,30 — 19 e 21,30 horas. Impróprio até 18 anos. Apresentação da Warner Bros. Segunda semana.

CARUSO (Copacabana), SAO PEDRO MEIER — A JUSTIÇA E CARYL CHESSMAN — (Justice and Cary Chessman) — Documentário sôbre famoso criminoso americano. Horários diversos. Censura livre. Apresentação da Imperial. No Plaza, sessões sòmente às 10, 11,20 e 12,40 horas e, no Olinda, às 12 e 13 horas.

Cinemateca do Museu de Arte Moderna — Festival da França Filmes. Mudanças diárias — Les 400 coups; Les Cousins; Archimede, Le Clochard; Les Dragueus; Normandie — Iviemen; Hiroshima, mon Amour e, finalmente, Diebruecke.

FLORIDA e ASTORIA — CRIME DEPOIS DAS AULAS (Verbrechen nach Schulschluss) — Policial alemão (direção de Alfred Verber) com Peter Van Eyck. Às 14, 16, 18, 20 e 22 horas. Impróprio até 18 anos. Apresentação da Conder Filmes.

LEBLON — UM FIO DE ESPERANÇA (The High and the Mighty) — Drama (americano em Technicolor) com John Wayne, Claire Trevar e Laraine Day — Direção de William Welloran — Às 13,20 — 16 — 18,40 e 22,20 horas. Impróprio até 10 anos. Re-apresentação da Warner Bros.

HYPOCRITE FICOU NA GÁVEA; TRABALHOU COM AGRADO

RIO —

O cavalo Hypocrite que teve seu "forfait" declarado na última semana, por não gostar da pista pesada, ficou na Gávea para novas exibições brevemente.

Ontem trabalhou os 1.500 metros mostrando boa forma e levando para os cronômetros o tempo de 102"1/5 para aquela distância com um final de 14"2/5 para os 200 metros derradeiros.

OUTROS EXERCÍCIOS

Eis os demais trabalhos anotados pela reportagem em pista de areia pesada.

ANIL, J. Silva, 1.300 em 89"
ARLESIANA, J. Julião, 1.300 em 87"3/5
FUJI-YAMA, M. Silva, 1.500 em 101"
AMIM, W. Oliveira, 1.600 em 110"
HYPERIO, M. Silva, 2.400 em 163" 3/5
VOLUVEL, J. Carlindo, 2.400 em 157"2/5
HYPOCRITE, D. Moreno, 1.500 em 102"2/5
FALERNO, J. Carlindo, 1.300 em 7"
FLAMME ENCHANTÉE, F. G. Silva, 1.200 em 79"
FOOLISH, L. Santos, 1.200 em 79"
MY EVE, J. Correa, 1.500 em 109"
HURLINGHAM, A. Cardoso, 1.300 em 92"
ITOBIM, M. Silva, 1.300 em 90"
LENA, A. Reis, 1.400 em 97"
VANDALE, O. Moura, 1.300 em 91"3/5
AFORTUNADO, H. Lima, 1.600 em 109"3/5
ACARA', M. Silva, 1.500 em 107"
PITANGA, M. Silva, 1.400 em 100" 2/5
XIRIRICA, J. Silva, 1.400 em 99"
SATIREZA, D. P. Silva, 1.500 em 100"
PATSY, J. Silva, 1.500 em 100"
XETA, J. Correa, 1.500 em 98"2/3
MILTONIA, J. Correa, 1.400 em 04"
XAIRA, A. Portilho, 1.600 em 111"
KARTUM, J. Ramos, 1.400 em 96"
ZUMZUM, J. Correa, 1.200 em 80"
KALINGA, H. Cunha, 1.300 em 92"3/5
DENGO, D. Moreno, 1.400 em 95" 2/5
ANJOU, W. Andrade, 1.400 em 94"
XIMBAUVA, J. Silva, 1.500 em 98"
MIRALUA, A. Cardoso, 1.300 em 88"
SHASHALA, O. Moura, 1.200 em 84"
AHMAN, M. Henrique, 1.300 em 90"
VAGALUME, J. Correa, 1.200 em 80"
ZULA, D. Moreira, 1.200 em 84"
VALMY, J. Julião, 1.400 em 93" 2/5
SWAMY, M. Silva, 1.400 em 93" 3/5
FIOTA, J. G. Silva, 1.300 em 90"
UKASE, M. Silva, 1.200 em 80"
ALI BABÁ, J. Julião, 1.400 em 96" 2/5
VATAPÁ, M. Silva, 1.200 em 83" 2/5
SHERIFF, J. Corrêa, 1.600 em 105"
UIRARA, J. Julião, 1.400 em 96" 2/5
ZE' CARLOS, R. Urbina, 1.400 em 92"3/5

Programas de sábado e domingo na Gávea

RIO —

CORRIDA DE SÁBADO

1.º páreo — às 12,50 horas — 1.600 metros — Cr$ 100.000,00 — (Grama).

Ks
1—1 Evelina .. 56
2 Brisamar .. 56
2—3 Zanga .. 56
4 Mirandolina .. 56
3—5 La Niegra .. 56
" Zuca .. 56
4—6 Xalera .. 58
7 Malta .. 56
8 Lua Bonita .. 56

2.º páreo — às 13,20 horas — 1.300 metros — Cr$ 120.000,00.

Ks.
1—1 Arapixuna .. 55
" Florentina .. 55
2—2 Ahman .. 55
" Andaiá .. 55
3—3 Ellen Choice .. 55
4 Negélia .. 55
5 Tété .. 55
4—6 Arca .. 55
7 Bellatrix .. 55
8 Etoile d'Amour .. 55

3.º páreo — às 13,50 horas — 1.600 metros — Cr$ 100.000,00.

Ks.
1—1 Tender .. 56
2—2 Emir .. 52
3 Zambi .. 52
3—4 Sherif .. 52
5 Exchange .. 52
4—6 Falerno .. 52
7 Gran Consul .. 52

4.º páreo — às 14,20 horas — 1.400 metros — Cr$ 60.000,00.

Ks.
1—1 Indian Flower .. 58
2 Keliana .. 54
3 Bailarina .. 56
2—4 Délfica .. 58
5 Vovó Benedita .. 52
6 Siciliana .. 60
3—7 Virtude .. 60
8 Julinha .. 54
9 Colombelle .. 54
4-10 Niotsy .. 58
11 Rose Reine .. 54
" Tendresse .. 52

5.º páreo — às 14,50 horas — 1.300 metros — Cr$ 120.000,00.

Ks.
1—1 Quilt .. 55
2 Espanhol .. 55
2—3 Atis .. 55
" Abio .. 55
4 Cap chaba .. 55
3—5 Tuchauá .. 55
6 Foxtail .. 55
" Lord Gin .. 55
4—7 Funny King .. 55
8 Nubian .. 55
9 Já Vem! .. 55

6.º páreo — às 15,20 horas — 1.200 metros — Cr$ 100.000,00.

Ks.
1—1 Praça Onze .. 56
2 Gigi .. 56
2—3 Cléa .. 56
4 Esperteza .. 56
3—5 My Doll .. 56
6 Ponta Negra .. 56
7 Lakbi .. 56
4—8 Zana .. 56
9 Femme Enchantée .. 56
" Pilar .. 56

7.º páreo — às 15,50 horas — 1.300 metros — Cr$ 60.000,00 — (Betting).

Ks.
1—1 Tapera .. 58
2 Helen Blair .. 56
3 Saravá .. 60
4 Atalia .. 52
2—5 Nefertite .. 58
6 Miss Grillo .. 56
7 Flametia .. 56
8 Jujubá .. 56
3—9 Venena .. 56
10 Betty .. 52
11 Bateria .. 56
12 Sea Venom .. 56
4-13 Tâmisa .. 56
14 Abatiz .. 56
15 Kovidara .. 52
" Atafona .. 50

8.º páreo — às 16,25 horas — 1.600 metros — Cr$ 100.000,00 — (Betting).

Ks.
1—1 Expresso .. 56
" Estilhaço .. 56
2 Tio Ricardo .. 56
2—3 Monje Branco .. 56
4 Mondo .. 55
5 Moonseed .. 56
3—6 Expert .. 56
7 Foolish .. 56
8 Zepelin .. 54
4—9 Revolto .. 56
" Paissandu .. 56
10 Zunzum .. 56
11 Challange .. 56

9.º páreo — às 17,00 horas — 1.400 metros — Cr$ 60.000,00 — (Betting).

Ks.
1—1 Chaço .. 54
2 Quarral .. 56
" Love Affair .. 55
2—3 Belphegor .. 56
4 Kartum .. 56
5 Vig .. 56
3—6 Cocal .. 56
7 Intrometido .. 56
8 Maneador .. 56
4—9 Encouraçado .. 56
10 Manei .. 56
11 Vovô Carici .. 56

CORRIDA DE DOMINGO

RIO —

1.º páreo — às 12,50 horas — 1.400 metros — Cr$ 120.000,00.

Ks.
1—1 Mixturas .. 55
2 Grassy .. 55
2—3 Glad Girl .. 55
3 Honey Light .. 55
3—4 Pinkie .. 55
5 Lever .. 55
4—6 Quizanga .. 55
" Gília .. 55

2.º páreo — às 13,20 horas — 1.400 metros — Cr$ 120.000,00.

Ks.
1—1 Caminito .. 55
" Giraudoux .. 55
2 Lena .. 55
3 Tintoforte .. 55
3—4 Saltador .. 55
5 Curioso .. 55
4—6 Agalari .. 55
7 Bongô .. 55

3.º páreo — às 13,50 horas — 1.000 metros — Cr$ 80.000,00.

Ks.
1—1 Xin'nha .. 52
2 My Eve .. 50
2—3 Zumbi .. 50
4 Xaira .. 50
3—5 Xêia .. 56
6 Rose .. 58
4—7 Gallina .. 54
8 Guaja de Madrid .. 60

4.º páreo — às 14,20 horas — 1400 metros — Cr$ 100.000,00.

Ks.
1—1 Zêlo .. 56
2 Engenhando .. 56
2—3 Mendel .. 56
4 Neapolitan Prince .. 56
5 R sen .. 56
3—6 Zelilo .. 56
7 Pêterd .. 56
8 Zêla .. 56
4—9 Hurlingham .. 56
10 Itobim .. 56
11 Bom de Bico .. 56

5.º páreo — às 14,50 horas — 2.400 metros — (Grande Prêmio "Dezesseis de Julho") — Cr$ .... 300.000,00.

Ks.
1—1 Hypério .. 56
2—2 Dix .. 56
3—3 Volúvel .. 56
4—4 Zangado .. 56

6.º páreo — às 15,20 horas — 1.500 metros — Cr$ 120.000,00 — (Handicap Especial).

Ks.
1—1 Peregrina .. 56
2 Voluntarioso .. 50
2—3 Hypocrite .. 58
4 Daman .. 52
5 Narcissus .. 50
3—6 Race Horse .. 54
7 Valmy .. 57
" Swam .. 55
4—8 Crown Prince .. 56
9 Fairuz .. 51
" Xininha .. 50

7.º páreo — às 15,30 horas — 1.400 metros — Cr$ 100.000,00 — (Betting).

Ks.
1—1 Candoca .. 56
" Zeza .. 56
2 Frigate .. 56
3 Vandale .. 56
2—4 Pitanga .. 56
5 Martinêzia .. 56
6 Bambi .. 56
" Kaliça .. 56
3—7 Harpe .. 56
8 Kalinga .. 56
9 Inês .. 56
10 Sayonara .. 56
11 Intruja .. 56
4-12 Colomba .. 56
13 Fusca .. 56
14 Ma Grise .. 56
15 Miss Boneca .. 56
" Korisia .. 56

8.º páreo — às 16,25 horas — 1.600 metros — Cr$ 80.000,00 — (Betting).

Ks.
1—1 Benghazi .. 52
" Antártico .. 50
2 Macon .. 58
2—3 Martinete .. 60
4 Seival .. 56
5 Airways .. 56
3—6 Ágio .. 52
7 Sarapião .. 56
8 Vebete .. 54
9 Voluntarioso .. 60
4-10 Dart .. 52
11 Savage .. 50
12 Lajão .. 50
" Açoriano .. 54

9.º páreo — às 17,00 horas — 1.400 metros — Cr$ 100.000,00 — (Betting).

Ks.
1—1 Procensul .. 56
2 Palospavos .. 56
2—3 Volpone .. 56
4 Vagalume .. 56
5 Farseur .. 52
3—6 Tio Godoy .. 56
" Tio Ricardo .. 56
7 Juiz de Paz .. 56
4—8 Pif Paf (ex-Anjou) .. 56
9 Mar do Norte .. 56
10 Verdun .. 56

Montarias oficiais: 5a. feira

RIO —

1.º páreo — às 13,20 horas — 1.400 metros — Cr$ 80.000,00.

Ks
1—1 Bela Tamar, A. Bolino .. 56
2 Femme, G. Almeida 56
2—3 Colúmbia, G. Queiroz .. 56
4 Loló, J. A. Silva 56
3—5 Gavette, C. Dias 56
" Nova Bossa, A. Reis 54
6 Miralua, A. Cardoso 56
4—7 Fortunata, M. Silva 56
8 Octavia, J. Julião 56
9 Samos, A. Ricardo 56

2.º páreo — às 13,50 horas — 1.200 metros — Cr$ 100.000,00.

Ks
1—1 Vingança, M. Silva 56
2 Zorra, A. Hodecker ... 56
3 Gay Love, J. Corrêa 56
2—4 Pin-Up, J. Ramos 56
5 V. Alegre, D. Moreira .. 56
6 Damara, A. M. Caminha 56
7 Brisamar, L. Vaz 56
3—8 Zanga, J. Marinho 56
9 Gaeta, J. Carlindo 56
10 Myrica, A. Barroso 56
11 Icangá, A. Nahid 56
4-12 Zumbaia, A. Ricardo 56
13 Veleta, A. Bolino 56
14 Marguerite, W. Andrade . 56
" Mila, H. Cunha 56

3.º páreo — às 14,20 horas — 1.400 metros — Cr$ 80.000,00.

Ks.
1—1 Orwell, J. Ramos 56
2 Olimpo, D. Moreno 56
3 Cardo, I. Souza 56
2—4 Kaiser, R. Penido 56
5 Kalambur, F. Conceição .. 56
6 R. Mississipe, A. G. Silva 56
3—7 F. Cancan, L. Santos 56
8 Elsener, A. Barroso 56
9 Aval, A. Marçal 56
10 Don Alex, J. Santos 56
4—11 Koh-i-Noor, M. Teixeira .. 56
12 M. Songe, A. Ricardo .. 56
13 Cygnus, A. Reis 56
14 Match, W. Andrade 56

4.º páreo — às 14,50 horas — 1.300 metros — Cr$ 60.000,00.

Ks.
1—1 Tampico, L. Rigoni 56
2 Tiger, A. Reis 55
3 Troxeba, J. Portilho 56
2—4 Gurubú, A. Barroso 52
5 Baião, C. Dias 56
6 Velite, P. Lima 54
3—7 Entrerriano, G. Queiroz . 54
8 Isleros, A. Ricardo 52
" Malvinero, Não corre 52
4—9 Ciúme, J. Corrêa 52
10 Cósmico, F. G. Silva 52
11 Bandolim, R. Penido 56
12 Folguedo, A. G. Silva 56

5.º páreo — às 15,20 horas — 1.500 metros — Cr$ 80.000,00.

Ks.
1—1 Dirigível, A. Marçal 60
2 Torié, A. G. Silva 56
3 Numantino, W. Andrade .. 56
2—4 Dórico, A. Bolino 56
5 Xerxes, J. Corrêa 56
6 Devolo, L. Santos 56
7 Hervão, Não corre 56
3—8 Comanche, L. Rigoni 56
9 Don Segundo, J. Portilho 56
" Obediente, A. Portilho .. 56

6.º páreo — às 15,50 horas — 1.600 metros — Cr$ 80.000,00 — (Betting).

Ks.
1—1 Wood Frost, A. Ricardo .. 58
2 Versátil, J. Martins 55
3 Procurador, J. Ramos 55
" Pelaco, A. Hodecker 55
2—4 Deboche, A. Bolino 55
5 Canzoniere, P. Fontoura .. 54
6 Zé Carlos, R. Urbina 54
4—7 Mar Cáspio, L. Rigoni 58
8 Haritain, J. Corrêa 55
9 Mitsouko, N. S. Pereira .. 55

7.º páreo — às 16,25 horas — 1.300 metros — Cr$ 100.000,00 — (Betting).

Ks
1—1 Ambar, A. Ricardo 56
2 Urutáu, C. Parreiras 56
3 F. da Noite, A. Silva 56
2—4 Vison, M. Silva 56
5 Kreizler, M. Teixeira 56
6 Belaygarden, C. R. Carv. 56
7 Farouche, F. Irigoyen 56
3—8 Fair Jet, A. Bolino 56
9 Ramszon, I. Souza 56
10 Djohar, D. Moreno 56
11 Ibotim, P. Lima 56
4-12 Trio, D. P. Silva 56
13 Wyoming, A. Portilho 56
14 Nine Bert, L. Lima 56
15 Pibe, J. Corrêa 56

8.º páreo — às 17,00 horas — 1.300 metros — Cr$ 60.000,00 — (Betting).

Ks.
1—1 Vicio, A. Barroso 56
2 Urunia, C. Parreiras 54
3 Tio Peter, J. Santos 52
2—4 Nook, A. Ricardo 56
5 Avilar, J. Corrêa 54
6 Chileno, J. Julião 56
3—7 Liberal, J. Ramos 56
" Saravando, A. G. Silva .. 52
8 Autêntico, L. Rigoni 56
4—9 Piano, C. Morgado 56
10 Kirwan, G. Almeida 56
11 Baionês, Não corre 56
12 Nilgai, G. Queiroz 56

Monaco é indicação segura para Campos

CAMPOS —

Monaco levando-se em conta sua derradeira exibição pode ser apontado como uma das melhores indicações do programa desta tarde no Hipódromo Lineu de Paula Machado.

Seguiu tinindo o pupilo de D. Sales e bastará confirmar a última performance para confirmar o favoritismo.

COMENTARIOS

1.º páreo — às 12,40 horas — 1.200 metros — Cr$ 12.000,00.

Ks.
1—1 Viking, M. Luiz 59
2—2 Saci, R. Costa 53
3—3 Brother, Não corre 57
4 Luziana, E. Paula 51
4—5 Urgo, J. Queiroz 52
6 Dançarina, J. C. Silva .. 53

Com o forfait de BROTHER, VIKIN ganhou ainda mais destaque. Dificilmente será derrotado. Dupla difícil com SACI agora bem melhor podendo defender a 12 com bom rateio.

2.º páreo — às 13,25 horas — 1.000 metros — Cr$ 14.000,00.

Ks.
1—1 Xodozinho, E. Paula ... 56
2—2 Rubirosa, B. Santos 50
3—3 Tio Carlos, C. Carvalho .. 61
" Marciano, Não corre 53
4—4 Angu, J. C. Silva 55
" Ruston, P. Coelho 52

ANGU vai estrear com boas possibilidades e levando ajuda preciosa de RUSTON. XODOZINHO muito prejudicado na última é candidato a dupla. TIO CARLOS apesar do pêso é o melhor azar da competição.

3.º páreo — às 14,10 horas — 1.300 metros — Cr$ 12.000,00.

Ks.
1—1 Aval, A. Gomes 53
2—2 Raffa, B. Santos 53
3—3 Hurok, J. Queiroz 52
4—4 Ultramar, E. Paula 56
5 Teiró, J. Diniz 53

Bastará que AVAL confirma sua última para marcar a esperada vitória. ULTRAMAR pode ser o secundante já que RAFFA que andava correndo bem sofreu pequeno rebate no seu treinamento. HUROK logo a seguir.

4.º páreo — às 14,55 horas — 1.300 metros — Cr$ 15.000,00.

Ks.
1—1 Gostosinha, E. Paula 55
2—2 Quadrimotor, C. Carvalho 53
3—3 Malva Louca, J. Queiroz 55
4—4 Geremon, B. Santos 53
5 Lampeão, Não corre 54

QUADRIMOTOR tem nova oportunidade para desencabular. Lutará contra GOSTOSINHA e GEREMON melhorados como principal competidores.

5.º páreo — às 15,40 horas — 1.500 metros — Cr$ 20.000,00.

Ks.
1—1 Bobina, J. Queiroz 56
2—2 Troika, R. Costa 59
3—3 G. Carioca, J. C. Silva .. 55
4—4 Algaroza, B. Santos 51
Bola Sportsman, P. Coelho . 52

BOBINA ganhou bem na última e só melhoras obteve. Deve repetir. TROIKA melhor agora e na pista leve é candidata de primeira para a dupla, BOLA SPORTSMAN estreando é o melhor azar do páreo.

6.º páreo — às 16,30 horas — 1.500 metros — Cr$ 14.000,00.

Ks.
1—1 Mônaco, J. Diniz 54
2—2 Mandriã, Não corre 56
" Titan, J. C. Silva 54
3—3 Rosane, C. Carvalho 56
" Jaguar, A. Gomes 50
4—4 Kumacaá, E. Paula 53
5 Damar, B. Santos 50

MÔNACO é a fôrça. Vem de boa exibição e seguiu tinindo e acreditamos ser uma das melhores indicações do programa de hoje. TITAN mais aclimatado pode aparecer na dupla. ROSANE e KUMACAA' são azares.

7.º páreo — às 17,20 horas — 1.000 metros — Cr$ 14.000,00.

Ks.
1—1 Axis, G. Gomes 55
2 Balcânica, B. Santos 52
2—3 Don Marco, C. Silva 48
" Apiacá, R. Costa 50
3—4 Optimista, A. Gomes 52
5 Kansas Gay, E. Paula .. 53
4—6 Delriosinho, W. Vieira .. 55
7 Perlina, J. Diniz 52

Acreditamos em AXIS que vem de vitória em turma quase igual e neste mesmo percurso. PERLINA muito ligeira e voltando em turma que agrada é candidata a dupla. Dos outros APIACA' e OPTIMISTA são os melhores azares.

RAIOS X — **Dr. Victor Côrtes**
Exames radiológicos em residências
TOMOGRAFIAS
Diàriamente das 8 às 11 e das 14 às 17 horas
RUA ARAÚJO PORTO ALEGRE, 70
9.º andar — Tel.: 22-5330

RESISTIU BEM

Assim venceu ZUNGA a melhor carreira de domingo último na Gávea. Após dominar a situação em frente ao totalizador, teve que conter a atropelada de CLAMATITE por fora que acabou por terminar bem próxima a ganhadora. As outras não aparecem na foto. No flagrante seguinte a pupila de Levi Ferreira volta a pesagem trazendo no dorso o bridão J. Silva

OUTRAS CHEGADAS

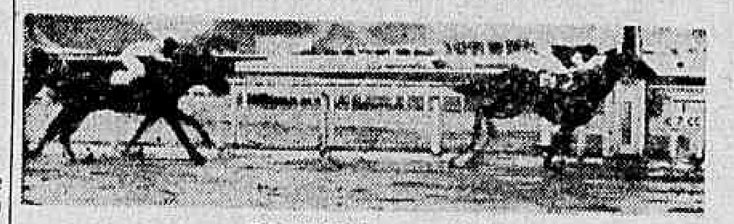

BARONET vence fácil

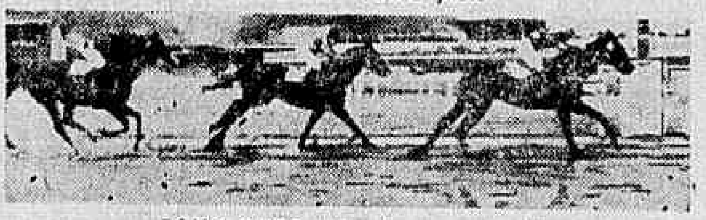

LONG LEGS primeiro azar do dia

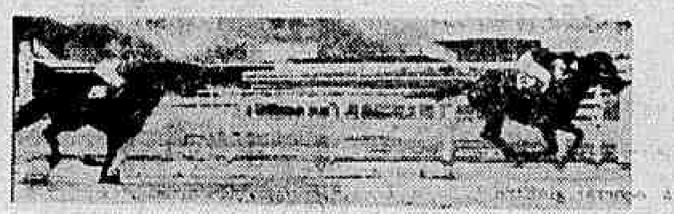

Ganhou bem INDIAN-FLOWER; 2º. a dois corpos Délfica

FLORABELA outro azar, vence por 1 corpo e meio

GARIZIM; 2º. NARCISSUS, os outros não aparecem na fotografia

ZAFIRA deixa o favorito Tender em 2º. e Emir em 3º.

Zunga (paleta) venceu Clematite

RIO —

Mostrando valentia em final difícil a égua Zunga derrotou Clematite em viva luta na melhor carreira de domingo no Hipódromo da Gávea.

A grande favorita Derah decepcionou inteiramente atropelando pelo miolo da raia para obter modesta colocação.

RESULTADOS

Eis os resultados das oito carreiras disputadas em pista de areia e grama encharcadas domingo último no Hipódromo da Gávea.

1º Páreo — 1.600 metros — Pista — A.P. — Prêmios — Cr$ 120.000,00; Cr$ 36.000,00; Cr$ 24.000,00 e Cr$ 12.000,00.

1º Baronet, A. Ricardo	55	97.767	19,00	12	3.283	268,00
2º Gourmet, W. Andrade	55	54.222	27,00	13	19.696	45,00
3º Shino, M. Silva	55	79.767	19,00	14	38.866	23,00
4º Nubian, A. Bolino	55	45.491	33,00	23	3.041	290,00
5º Dugdei, A. Cardoso	55	7.233	205,00	24	6.209	142,00
				34	25.069	35,00
				44	14.675	60,00

Não correram: Flaubert e Aconcagua.
Diferenças — 2 corpos e cabeça — Tempo — 105"2/5 — Vencedor — (6) 19,00 — Dupla — (14) 23,00 — Placês — (6) 11,00 e (1) 12,00 — Movimento do páreo — Cr$ 3.452.080,00.

2º Páreo — 1.400 metros — Pista — A.P. — Prêmios — Cr$ 60.000,00; Cr$ 18.000,00; Cr$ 12.000,00 e Cr$ 6.000,00.

1º Long Legs, A. Hodecker	50	16.277	108,00	12	24.632	44,00
2º Ile de France, A. Barroso	49	76.994	23,00	13	9.828	110,00
3º Ensueño, L. Santos	49	93.108	19,00	14	55.929	19,00
4º Bon Soir, F. Conceição	47	35.632	50,00	23	6.150	176,00
				24	28.424	38,00
				34	10.960	99,00

Não correram: Crown Prince, Tuyuty, Kermann e Nameer.
Diferenças — 11/2 corpo e 1 corpo — Tempo — 91"2/5 — Vencedor — (6) 108,00 — Dupla — (13) 110,00 — Placês — (6) 35,00 e (2) 17,00 — Movimento do páreo — Cr$ 4.076.400,00.

3º Páreo — 1.200 metros — Pista — A.P. — Prêmios — Cr$ 60.000,00; Cr$ 18.000,00; Cr$ 12.000,00; Cr$ 6.000,00 e Cr$ 3.000,00.

1º Indian Flower, M. Silva	52	162.063	18,00	11	4.924	327,00
2º Délfica, J. Corrêa	55	80.910	36,00	12	8.310	194,00
3º Jabonina, L. Santos	51	35.826	81,00	13	18.805	86,00
4º Bailarina, J. Portilho	56	33.096	88,00	14	80.952	20,00
5º Minha Negrinha, F. G. Silva	54	25.099	116,00	23	5.129	314,00
6º Tia Poliana, P. Lima	49	4.297	679,00	24	17.549	92,00
7º Ajaúna, A. Hodecker	50	15.486	188,00	33	2.560	628,00
8º Melusina, A. G. Silva	58	10.016	291,00	34	32.968	49,00
				44	31.181	52,00

Não correram: Niotsy e Julinha.
Diferenças — 2 corpos e 3 corpos — Tempo — 78"3/5 — Vencedor — (9) 18,00 — Dupla — (14) 20,00 — Placês — (9) 11,00 — (1) 12,00 e 8) 15,00 — Movimento do páreo Cr$ 7.149.520,00.

4º Páreo — 1.400 metros — Pista — A.P. — Prêmios — Cr$ 100.000,00; Cr$ 30.000,00; Cr$ 20.000,00; Cr$ 10.000,00 e Cr$ 5.000,00.

1º Florabela, I. Sousa	56	19.341	163,00	11	9.251	189,00
2º Claro de Luna, J. Carlindo	56	34.496	91,00	12	51.042	34,00
3º Paddy, A. Barroso	53	14.115	223,00	13	20.618	85,00
4º Miss Fortuna, A. G. Silva	56	60.477	52,00	14	17.769	98,00
5º Ostia, M. Silva	56	135.298	23,00	22	33.320	52,00
6º Fugitivo, J. Tinoco	58	60.477	52,00	23	31.518	55,00
7º Zalaca, J. Ramos	56	25.097	125,00	24	35.795	49,00
8º Conciliação, A. Bolino	56	33.118	95,00	33	3.486	502,00
9º Pilar, A. Hodecker	56	18.496	170,00	34	13.437	130,00
10º Xicana, G. Massoli	56	54.834	57,00	44	3.770	464,00

Não correram: Jolie Fête, Peggy e Kalinga.
Diferenças — 11/2 corpo e paleta — Tempo — 92"4/5 — Vencedor — (2) 163,00 — Dupla — (13) 85,00 — Placês — (2) 47,00 — (6) 31,00 e (4) 53,00 — Movimento do páreo Cr$ 7.765.340,00.

5º Páreo — 1.200 metros — Pista — A.P. — Prêmios — Cr$ 60.000,00; Cr$ 18.000,00; Cr$ 12.000,00 e Cr$ 6.000,00.

1º Garizim, A. Bolino	56	52.245	55,00	11	8.177	213,00
2º Narcissus, A. Barroso	57	34.913	83,00	12	20.852	83,00
3º Kermann, J. Quintanilha	57	109.606	26,00	13	12.688	137,00
4º Rodeio, H. Cunha	50	32.873	88,00	14	39.085	45,00
5º Nameer, G. Massoli	58	36.362	80,00	22	8.604	202,00
6º Arara, L. Santos	49	60.174	48,00	23	16.151	108,00
7º Cachito, P. Lima	47	60.174	48,00	24	52.543	33,00
8º Baiño, J. Corrêa	47	38.209	76,00	34	31.996	54,00
				44	28.815	60,00

Não correram: Clamart, Crecy e El Rayo.
Diferenças — 1/2 corpo e vários corpos — Tempo — 78" — Vencedor — (3) 55,00 — Dupla — (12) 83,00 — Placês — (3) 45,00 — (1) 40,00 — Movimento do páreo — Cr$ 6.862.790,00.

6º Páreo — 1.600 metros — Pista — A.P. — Prêmios — Cr$ 120.000,00; Cr$ 36.00,00; Cr$ 24.000,00; Cr$ 12.000,00 e Cr$ 6.000,00. (PROVA ESPECIAL).

1º Zafira, J. Corrêa	49	66.683	54,00	11	24.099	82,00
2º Tender, M. Silva	53	176.612	20,00	12	16.220	122,00
3º Emir, H. Cunha	51	21.673	166,00	13	27.487	72,00
4º Montehostil, J. Portilho	53	81.328	44,00	14	84.010	23,00
5º Majorengo, J. Tinoco	51	81.328	44,00	22	1.936	1.019,00
6º Talon, A. G. Silva	51	18.960	191,00	23	8.440	234,00
7º Ranai, A. Barroso	50	28.961	124,00	24	20.747	95,00
8º Vulgo, J. Carlindo	58	14.970	174,00	33	7.202	274,00
9º Lord Caron, A. Ricardo	53	30 624	118,00	34	36.837	54,00
10º Luar do Sertão, J. Baffica	51	18.960	191,00	44	21.258	93,00
11º Zé Catimba, I. Sousa	53	13.457	268,00		248.236	

Não correram: Hypocrito, Filco, Açoriano e Seival.
Diferenças — 11/2 corpo e cabeça — Tempo — 103"1/5 — Vencedor — (2) 54,00 — Dupla — (14) 23,00 — Placês — (2) 18,00 — (10) 13,00 e (6) 25,00 — Movimento do páreo Cr$ 8.315.860,00.

7º Páreo — 1.600 metros — Pista — A.P. — Prêmios — Cr$ 300.000,00; Cr$ 90.000,00; Cr$ 60.000,00; Cr$ 30.000,00.

(GRANDE PREMIO ONZE DE JULHO)

1º Zunga, J. Silva	53	7.607	431,00	11	5.992	350,00
2º Clematite, A. Ricardo	53	35.427	93,00	12	100.547	21,00
3º Derah, W. Andrade	55	156.931	21,00	13	53.857	39,00
4º Tzarina, J. Portilho	55	65.738	50,00	14	8.339	249,00
5º Indômita, G. Massoli	53	107.842	30,00	22	15.148	138,00
6º Elisabeth, A. Bolino	53	30.352	108,00	23	48.272	43,00
7º Valence, M. Silva	53	65.738	21,00	24	7.965	263,00
8º Hisna, R. Penido	58	8.682	378,00	33	14.409	145,00
9º Zarmi, A. G. Silva	53	7.607	431,00	34	7.532	278,00
				44	983	2.128,00

Não correram: Clareira e Zafira.
Diferenças — Paleta e vários corpos — Tempo 100"3/5 — Vencedor — (18) — 431,00 — Dupla — (34) 278,00 — Placês — (8) 152,00 e (6) 54,00 — Movimento do páreo Cr$ 7.649.540,00.

8º Páreo — 1.400 metros — Pista — A.P. — Prêmios — Cr$ 100.000,00; Cr$ 30.000,00; Cr$ 20.000,00; Cr$ 10.000,00 e Cr$ 5.000,00.

1º Ptolomeu, J. Ramos	56	67.251	47,00	11	45.799	48,00
2º Alight, A. Ricardo (*)	56	115.595	27,00	12	28.181	78,00
3º Curriculum, A. Portilho	56	59.992	52,00	13	54.047	41,00
4º Mercúrio, J. Santos	53	42.540	74,00	14	66.646	33,00
5º Estilhaço, A. Bolino	56	33.878	93,00	23	16.364	134,00
6º Paissandu, W. Andrade	56	34.275	92,00	24	21.343	103,00
7º Zazo, J. Portilho	56	28.595	110,00	34	27.967	78,00
8º Zepelim, G. Queiroz	54	12.814	245,00	44	15.677	140,00

Não correram: Vietnan, Hurlingham, Majorengo, Armendariz e Impeto. (*) desclassificado de empate para 2º lugar
Diferenças — Empate e 2 corpos — Tempo — 92" — Vencedor — (7) 47,00 — Dupla — (13) 41,00 — Placês — (7) 17,00 — (1) 12,00 e (11) 17,00 — Movimento do páreo Cr$ 7.585.950,00.

A. Ricardo suspenso até o dia 28: Alight

RIO —

A Comissão de Corridas estêve reunida na tarde de ontem para julgar as três últimas reuniões disputadas no Hipódromo da Gávea.

Entre outras deliberações, resolveu suspender o jóquei A. Ricardo por prejuizos causados a competidores.

RESOLUÇÕES

Eis as deliberações tomadas, ontem, pela C. C.:

a) Notificar os tratadores dos animais Fair Jealous, Quizanga, Estrôncio, Paissandu e Nameer (1a. vez) e Quibando (2a. e última vez) (indocilidade);

b) Chamar a atenção dos tratadores de Elsener e Didática (balda);

c) Proibir de correr por 60 dias o animal Arara (indocilidade), condicionando sua inscrição ao parecer favorável do «starter»;

d) Suspender, por infração da alínea «f» do artigo 7.º do Regulamento Interno da Escola, e de acôrdo com o artigo 79 do Código de Corridas (indisciplina), os aprendizes Vicente José Veloso, até o dia 15 de agôsto próximo, e João Moreira dos Santos, até o dia 30 dêste mês;

e) Suspender, por infração do artigo 169 do Código de Corridas (prejudicar os competidores), os seguintes profissionais: Antônio Ricardo (Alight), até o dia 28 do corrente, Ronaldo Penido (Jealous), até o dia 17, e José Portilho (Troxeba), até o dia 16 (As punições constantes desta alínea só entrarão em vigor a partir do dia 15 do mês em curso);

f) Multar, por infração do artigo 170 do Código de Corridas (desvio de linha), os seguintes profissionais: Antônio Ricardo (Wood Frost) em Cr$ 1.000,00, José Corrêa (Zafira) e José B. Silva (Zunga) em Cr$ 1.000,00 e Laércio Santos (Bateria), Pedro Fontoura (Changuita) e Albenzio Barroso (Narcissus) em Cr$ 600,00;

g) Multar, por infração do artigo 145 do Código de Corridas (perda de boné), o jóquei Adalton Santos (Chianti), em Cr$ .. 500,00;

h) Suspender, por infração do artigo 58 do Código de Corridas (indisciplina), o cavalariço Manoel Ferreira, até o dia 26 do corrente;

i) Ordenar o pagamento dos prêmios das corridas dos dias 30 de junho p. passado e 2 e 3 do corrente mês.

VITAPHOSPHAN
Com Vitamina B1, B2, B6 e Nicotinamida
TONICO DOS MUSCULOS
TONICO DO CEREBRO
TONICO DOS NERVOS
TONICO DO CORAÇÃO
Pedidos: Caixa Postal, 4 — Tijuca
Rio — Telefone: 48-3087

O Diário Carioca APONTA

RIO —

(CAMPOS)

Páreos		Duplas
1.º	Viking — Saci — Urgo	12
2.º	Angu — Xodòzinho — Tio Carlos	14
3.º	Val — Raffa — Teiró	12
4.º	Quadrimotor — Geremon — Gostosinha	24
5.º	Bobina — Troika — B. Sportsman	12
6.º	Monaco — Titan — Kumacáa	14
7.º	Axis — Perlina — Apiacá	14

Hoje tem "ballet"

RIO —

A resignação com que recebi a derrota de sábado, em Montevidéu, virou orgulho em face dos comentários da imprensa uruguaia sôbre a exibição da seleção brasileira no Estádio Centenário. A intuição de que os nossos jogadores se conduziram com o brilho que a sua flagrante superioridade lhes garante, confirmou-se nos formidáveis elogios dos jornais uruguaios, unânimes em reconhecer que há muito tempo não se via futebol tão bonito, tão clássico, tão eletrizante quanto o dos brasileiros. Não é à-toa que êles são campeões do mundo — disse a imprensa uruguaia, e o valor de tal reconhecimento só pode ser bem medido por quem conhecia o desprêzo, gerado no ressentimento, com que os povos ao Sul do Chuí encaravam a nossa vitória na Suécia.

A atuação dos brasileiros em Montevidéu me dá a certeza de que veremos logo mais, no Maracanã, um jôgo raro. Se Deus permitir que Julinho jogue — ou se, não permitindo, induzir Feola a convocar Dorval — teremos um espetáculo maravilhoso do qual a seleção argentina, provàvelmente, lamentará durante muito tempo haver participado.

Não que os argentinos estejam tão mal assim. Embora só tenha conseguido vencer o Paraguai por 1x0, em Buenos Aires, a seleção que hoje veremos em campo é muito melhor do que aquêle aglomerado medíocre que nos deu de mão beijada a Copa Roca, outro dia. Mas êles terão pela frente, logo mais, uma equipe a meu ver muito melhor do que a seleção que enfrentaram ano passado em Buenos Aires, na final do Sul-Americano. Pois naquela, em vez de Nilton Santos havia Coronel; em vez de Zèquinha, havia Décio Estêves; em vez de Pepe, havia Chinêzinho (que era um medíocre ponta-esquerda); em vez de Coutinho, havia Paulinho.

Os substituídos eram e são bons jogadores, mas do grupo dos eficientes. Os de agora são craques fabulosos e, não fôsse a provável ausência dos dois pontas-direitas máximos do nosso futebol — Garrincha e Julinho — o time de hoje seria tão grande quanto o de 1958.

Sábado, eu aguardava o jôgo rilhando os dentes e o ouvi roendo as unhas na emoção dos gols que perdíamos sucessivamente, por visível intervenção do Cramulhão, que estava a fim de chatear os campeões do mundo. Hoje, não. Aguardo o jôgo no suave enlêvo de quem se prepara para assistir a um "ballet" no Municipal.

Pois o programa é êste mesmo: "ballet", o divino "ballet" do melhor futebol brasileiro, o número fantástico do inigualável quarteto de bailarinos do Santos, os solos celestiais de Pelé e Coutinho.

Programinha pra gente fina, que merece ser seguido, como recomenda o Pouchard, de um "souper" na casa do Didu.

EVANDRO

TUDO PRONTO

Os jogadores brasileiros treinaram ontem nas Laranjeiras, demonstrando que estão em boa forma

Brasil joga com a Argentina hoje

RIO —

A seleção brasileira disputará hoje, à noite, no Maracanã, seu último compromisso pela Taça Atlântico, enfrentando o selecionado argentino que venceu, sábado último, a representação do Paraguai por 1 x 0.

A preliminar tem seu início marcado para às 19,15 horas e será jogada entre a seleção brasileira olímpica de amadores e o time do Campo Grande, líder invicto do certame do Departamento Autônomo.

FAVORITO

Apesar de ter sido derrotado sábado último o selecionado brasileiro é, indiscutìvelmente, o favorito do jôgo de hoje, exatamente devido a sua atuação naquele encontro, quando foi nitidamente superior a seu adversário.

A não ser a substituição de Julinho por Sabará, obrigatória em face da contusão do ponteiro do Palmeiras, o técnico Vicente Feola não pretende fazer nenhuma alteração no time que iniciou o jôgo contra os uruguaios.

ARGENTINA

A seleção da Argentina, segundo o treinador Guillermo Stabile, é da mesma qualidade técnica da que perdeu recentemente para o Brasil em Buenos Aires. Como o campeonato argentino está em pleno desenvolvimento o selecionado teve de ser organizado às pressas e não houve tempo para treiná-lo convenientemente.

Os melhores jogadores do quadro são o goleiro Roma — que lembra muito o internacional Vaca — e o zagueiro central Navarro, que não é muito técnico, mas é um bom limpador de área. Além dêstes destacam-se o ponteiro direito Nardiello e o meia armador Pando.

DETALHES

Local — Maracanã.

Horário — 21,30 horas.

Juiz — Juan Armenthal (uruguaio), auxiliado por Malcher e Eunápio.

Quadros: Brasil — Gilmar; Djalma Santos, Belini, Aldemar e Nilton Santos; Zèquinha e Chinêsinho; Sabará, Coutinho, Pelé e Pepe.

Argentina — Roma; Navarro, Vidal, Simeone e Sacchi; Reynoso e Pando; Nardiello, Menendez, Sosa e Belen.

Programa do CEPI

RIO —

O C. E. P. I. realizará no próximo dia 17 de julho uma concentração nas matas da Tijuca. São as seguintes as excursões programadas:

— Paredão Marumbi — Tipo: escalada de 4.º grau — Guia: Dr. Mário Terraza Sanzelenea.

— Bico do Papagaio — Tipo: caminhada leve — Guia: Jorge Marino.

— Pedra do Conde — Tipo: caminhada leve — Guia: Fernando Vallim Silva.

— Pico da Tijuca — Tipo: caminhada leve — Guia: Reinaldo Gonçalves Soares.

— Tijuca-Mirim — Tipo: caminhada leve — Guia: Agenor Gastão de Roure Mariz.

— Chaminé Vitória — Tipo:

(Conclui na 7.ª pág.)

A RAPÔSA

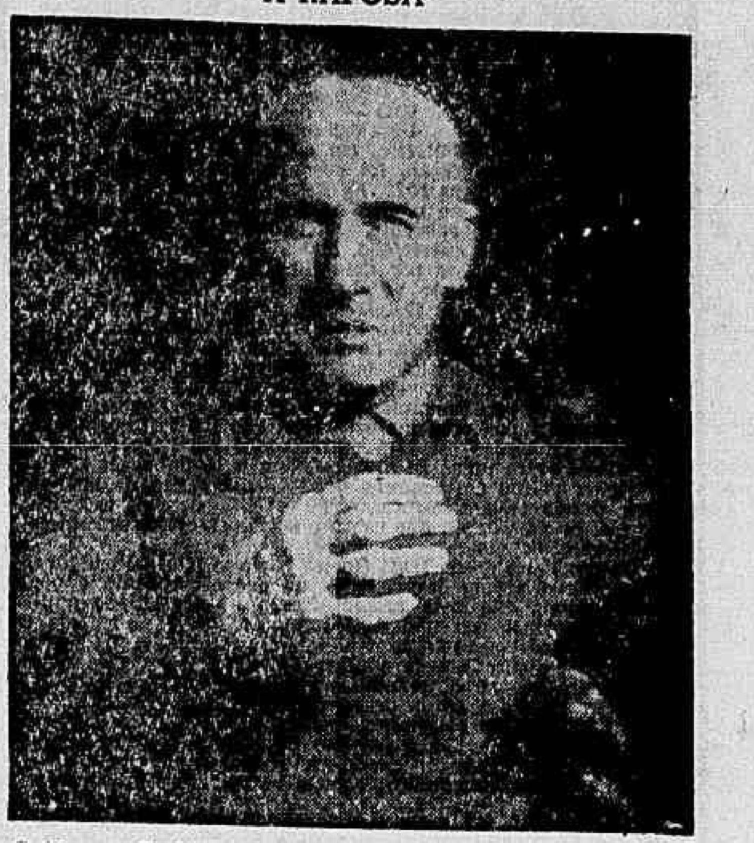

Guilhermo Stabille é o grande trunfo da seleção argentina

Concentrado em SP o five brasileiro

RIO —

1 — Desde ontem estão concentrados na Escola Preparatória de Cadetes, na cidade paulista de Campinas, os cestobolistas brasileiros convocados para os jogos Luso-Brasileiros e jogos Olímpicos de Roma. São 20 jogadores convocados por Kanela e que iniciaram o treinamento para as campanhas internacionais de Lisboa e Roma.

2 — Dado o pouco tempo que dispõem, uma vez que o embarque para a Europa está previsto para o dia 29 do corrente, os técnicos Kanela e Brito Cunha organizaram um programa intensivo de treinamento, notando-se que no decorrer desta semana estarão selecionados os 12 jogadores que integrarão o selecionado da CBB.

3 — A presença de Amauri e Edison na seleção do Brasil (ambos funcionários da Prefeitura de S. Paulo) está dependendo de uma portaria do prefeito bandeirante concedendo licença aos dois jogadores com tôdas as vantagens e vencimentos. Licença sem vencimento já foi concedida o que não foi aceito por Amauri e Edison.

4 — Prepara-se uma homenagem ao técnico Kanela, pela sua última atuação no sul-americano de Cordoba e pelos títulos internacionais obtidos para o basquete brasileiro. Aderiram até o momento membros da Confederação Brasileira de Basquete, FMB, Flamengo, Aeronáutica, Comitê dos Cronistas de Basquete, DIE da ABI e os Dragões Negros.

5 — Inicia-se hoje o returno do certame feminino. Jogarão: Fluminense x S. Cristóvão, Valim x América, Fla x Piedade e Botafogo x Jacarepaguá. O tricolor ocupa invicto a liderança do Campeonato.

BOTAFOGO VENCEU EM MENDES

NITERÓI —

A equipe mista do Botafogo exibiu-se esta tarde, no interior fluminense, na cidade de Mendes, contra a representação local do Frigorífico. Os botafoguenses, prelìando com absoluta tranquilidade, não fizeram muito esfôrço para triunfar pelo marcador de 3x0, sendo as manobras dos cariocas, assistidas por numeroso público. (SP-DC).

Torneio início é no domingo

RIO —

Com o Torneio Início de Profissionais deverá ser inaugurada domingo próximo, à tarde, no Maracanã, a temporada oficial da Federação Carioca de Futebol.

Estão sendo envidados esforços para que as equipes atuem com seus melhores jogadores, ao contrário dos anos passados quando os grandes clubes preferiram colocar times mistos.

JOGOS

O primeiro jôgo está marcado para as 12 horas, e será disputado entre a Portuguêsa e o Olaria. E' a seguinte a tabela:

O primeiro jôgo está marcado para as 12 horas, e será disputado entre a Portuguêsa e o Olaria: E' a seguinte, a tabela:
2.º Canto do Rio x Vasco
3.º S. Cristóvão x Bonsucesso
4.º América x Bangu
5.º Botafogo x Vencedor do 1.º
6.º Fluminense x Vencedor do 3.º
7.º Madureira x Vencedor do 2.º
.º Vencedor do 4.º x Flamengo
9.º Vencedor 5.º x Vencedor 7.º
10.º Vencedor 6.º x Vencedor .º
Final — Vencedor do 9.º x Vencedor do 10.º.

O Flamengo, que foi o vencedor do Torneio Início do ano passado, é sério candidato ao título de bicampeão devido a suas últimas performances. O Vasco da Gama, que deverá excursionar ao Nordeste, não irá colocar seus jogadores titulares, sendo representado por um time misto.

Pinheiro e o Flu divergem

RIO —

O zagueiro-central Pinheiro e o Fluminense começaram ontem as conversações para a reforma do contrato do jogador com o clube, o que deverá ocorrer dentro de dias.

O zagueiro deseja Cr$ 50 mil mensais entre luvas e ordenados, enquanto o clube não está disposto a dar-lhe mais de Cr$ 42 mil.

ACÊRTO

O sr. Dilson Guedes declarou à reportagem do DIARIO CARIOCA que não há a menor possibilidade do jogador não reformar seu compromisso, mesmo porque o Flu-

(Conclui na 7.ª pág.)

EXIGIDO

Ecio é um dos jogadores exigidos pelo empresário

EMPATOU NOVAMENTE O MOTO CLUBE

TEREZINA —

O quadro de profissionais do Moto Clube de São Luís do Maranhão, que aqui realizou curta temporada, voltou a empatar à tarde de ontem, desta feita contra o Flamengo, pelo marcador de 2x2, marcando Neto e Isaías, para os gonçalvinos e Zé Carneiro de penalti e Valdinar, para os piauienses. Edmundo Reis foi o juiz tendo o Moto empatado sábado, com o Botafogo pelo mesmo escore. (SP-DC).

PONTE PRÊTA QUER ROMEU

SÃO PAULO —

Os dirigentes da Ponte Prêta, de Campinas, vão iniciar entendimentos com os próceres do Fluminense, do Estado da Guanabara, visando conseguir o empréstimo do jogador campineiro Romeu, do onze de aspirantes do tricolor das Laranjeiras. O técnico Zezé Moreira deverá ser ouvido, a fim de que possa ser feita a negociação. (SP-DC).

RECORDE MUNDIAL

SHORT HILLS (Nova Jersei) —

O atleta norte-americano Bill Alley bateu o recorde mundial do lançamento do dardo com 86 metros e 385.

Alley, que é selecionado olímpico norte-americano, quebrou o recorde anterior de 86 metros 042, em poder do seu compatriota Al Cantello, numa competição atlética de West Chester. Sua marca vai ser submetida à Federação de Atletismo, para homologação. (FP-DC).

Novo roteiro do Vasco da Gama

RIO —

Os dirigentes do Vasco estão aguardando um telegrama do empresário Manuel Francisco do Nascimento, informando-os do novo roteiro que será cumprido pelo time na próxima excursão ao Nordeste.

Em princípio está acertado que o Vasco estreará dia 14 próximo, quinta-feira, em Recife, contra o Esporte. Este jôgo será em pagamento do passe do centroavante Osvaldo e a renda reverterá para o Vasco.

ESTRÊLAS

O embarque dos vascaínos deverá ser amanhã à tarde, a fim de que possam seguir os jogadores E'cio, Belini, Sabará e Delém, todos jogadores integrantes do selecionado brasileiro. Aliás, esta excursão do Vasco deveria ter sido iniciada no dia 6, em Belém, mas o empresário só conseguiu jogos em que o Vasco atuasse com todos os seus titulares.

O novo roteiro do time vascaíno é o seguinte:

Dia 14, Recife, Esporte Clube; 16, Campina Grande, Treze Futebol Clube; 17, João Pessoa, Botafogo; 11, Maceió, Centro Esportivo Alagoano; 21, Aracaju, seleção sergipana e, a 23 e 24, jogos em Ilhéus.

Seleção treinou no Flu

RIO —

Os jogadores do selecionado brasileiro exercitaram-se ontem, à tarde, nas Laranjeiras, preparando-se para o jôgo de hoje, à noite, contra o time da Argentina.

O ponteiro direito Julinho não se apresento a Vicente Feola porque está sèriamente contundido e não poderá jogar. O jogador Sabará, do Vasco da Gama, é quem irá substituí-lo.

CONTUNDIDOS

Não participaram do treino de dois toques realizado ontem os jogadores Delém e Nilton Santos, que estão levemente machucados.

Pela manhã o médico Hilton Gosling estêve em contato com o dr. Renê Mendonça, do Botafogo, sendo infor-

(Conclui na 7.ª página)

DISPUTADO

Esta ótima fotografia mostra como foi bem disputada a preliminar

DC perdeu jogando muito bem

RIO —

O "Jornal do Brasil" derrotou o DIARIO CARIOCA por 5 a 4, no jôgo disputado domingo último, no Maracanã, como preliminar de Flamengo x Vitória.

O time do JB apesar de ter sido dominado durante todo o transcurso do jôgo conseguiu aproveitar-se das falhas da defesa do DC e chegou a estar vencendo por 4x1, no primeiro tempo.

DOMINIO

A equipe do DIARIO CARIOCA apresentou um futebol mais bonito do que o seu oponente, porém menos prático. Jogando dentro de um padrão rígido e bem esquematizado o JB pôde aproveitar as qualidades técnicas de seu meia armador, Felipe, que deu ao centroavante Oldemário passes excelentes, após abrir a retaguarda adversária.

No segundo tempo, quando por instruções técnicas o DC passou a atuar com outro sistema defensivo, o predomínio que exercera no primeiro tempo levou-o a marcar três gols, enquanto que o adversário fêz apenas um.

MELHORES

No DC os melhores foram: Ulisses Laurindo, Albenir, Richard, Afonso Coelho e Coroaci, enquanto no JB destacaram-se o meia Felipe, Oldemário, Vargas, Fernando Horácio e o goleiro Luís Barbosa, que fêz três excelentes defesas.

DC — Félix; E'vora, Jorge (Antônio José), Genarinho, Falcão e Richard; Ulisses e Coroaci; Valdir, Nélson Jorge (Ivonísio, Afonso), Presídio e Albenir.

JB — Luís Barbosa; Fernando, (Alberto), Vargas, Amauri e Sérgio; Nélson e Felipe; Jonas (Firmo e Alcimar), Luís Orlando, Carlos e Ivan.

A bola do jôgo foi oferecida pela Casa Moreira Leite Esportes.

Vasco vencedor da regata de domingo

RIO —

Sagrou-se o Vasco da Gama vencedor coletivo da regata de domingo último, realizada na Enseada de Botafogo, cabendo ao Botafogo a conquista do título de Campeão da Classe de Principiantes (iole a oito), numa luta emocionante em que abateu seus conjuntos do Vasco e do São Cristóvão nos metros finais.

A regata foi desenvolvida num índice técnico bastante razoável, observando-se o ardor dos concorrentes, proporcionando a competição ao regular público momentos de vibração, como ocorreu na prova de iole a 4 de estreantes, no «2 com» de seniors.

5 PRIMEIROS

Das 18 provas do programa o Vasco levantou nada menos do que cinco primeiros e dois segundos, contra três primeiros e dois segundos do Botafogo e dois primeiros e quatro segundos do São Cristóvão. Participaram da regata dez clubes, num total de 300 remadores.

Investindo furiosamente do terceiro pelotão, onde caminhava no 5.º pôsto, o conjunto de oito de principiantes do Botafogo, nos últimos 150 metros aumentou o ritmo de remada. Vasco e São Cristóvão, que vinham lutando à frente, quando viram o Botafogo ao seu lado, não tiveram tempo de reação, pois faltavam apenas 20 metros para a chegada, conquistando o Botafogo, de forma brilhante, o título de campeão da categoria.

CLASSIFICAÇÃO

Foi a seguinte a classificação geral:

1.º lugar — Vasco, com 5 primeiros, 2 segundos, 2 terceiros e 1 quarto; 2.º — Botafogo, com 3 primeiros, 2 segundos, 3 terceiros e 1 quarto; 3.º — São Cristóvão, com 2 primeiros, 4 segundos, 1 terceiro, 1 quarto e 1 quinto; 4.º — Guanabara, com 2 primeiros, 1 terceiro; 5.º — Boqueirão, 1 primeiro; 6.º — Flamengo, 4 segundos, 1 terceiro, 2 quartos e 2 quintos; 7.º — Natação, com 2 terceiros, 1 quinto e 1 sétimo; 8.º — Escola Naval, com 2 terceiros e 1 quinto; 9.º — Internacional, com 2 quartos, 1 quinto e 1 sexto; 10.º — Icaraí, com 1 quarto.

Leão fêz índice

RIO —

O levantador leve Osvaldo Leão, do Botafogo, atingiu, na noite de sábado último, o índice técnico exigido pelo Comitê Olímpico Brasileiro para que possa participar das Olimpíadas de Roma, que é de 360 quilos, no total do arranco, desenvolvimento e arremêsso.

Na primeira tentativa Leão fêz, respectivamente: 97,5 kg, 110 kg e 130 kg; na segunda, 102,5 kg, 115 kg e 135 kg; na terceira, 105 kg 117,5 kg (recorde sul-americano) e 137,5 kg, conseguindo totalizar 300 kg. Assistiram e foram juízes da tentativa os srs. Paulo Amaral, Maltez e Sílvio Pereira Lima.

Rádio Copacabana

EMISSORA DO OTIMISMO

ZYP-20 — ondas médias — 680 kcls
ZYP-27 — ondas curtas — 4.975 kcls

OFERECE AOS OUVINTES

FALANDO AOS DOENTES

Às 21 h. às 2as., 4as. e 6as. feiras, na palavra do famoso médico

DR. LUIZ GEORGE DE OLIVEIRA BELLO

GENTILEZA DA

UNEB (UNIÃO EDUCACIONISTA DO BRASIL) QUE PROCURA TRAZER ALÍVIO AOS QUE SOFREM

PRETENDIDO

Romeu está sendo pretendido pela Ponte Prêta

Flu vai começar os treinos

RIO —

Hoje, às 9 horas, os jogadores do Fluminense, campeão carioca e do Torneio Rio-S. Paulo, apresentar-se-ão ao treinador Zezé Moreira, nas Laranjeiras, a fim iniciar os preparativos para o campeonato da cidade.

Após a apresentação, os jogadores serão examinados pelo médico Newton Pais Barreto e deverão exercitar-se individualmente. Amanhã deverá ser realizado o primeiro treino coletivo.

CASOS

Diversos jogadores terão suas situações resolvidas hoje, após conversar com o treinador do Fluminense. O ponteiro direito Romeu está sem contrato e o Ponte Prêta, de Campinas, pretende seu concurso. O centroavante Wilson Bauru está sendo cobiçado pela Portuguêsa de Desportos, de São Paulo.

O caso que está despertando maior interêsse é o do centroavante Wilson Moreira, filho de Zezé, que, segundo alguns, estaria inclinado a deixar o Fluminense, retornando ao Vasco, em cujo quadro se projetou.

AYALA CAMPEÃO

ESTOCOLMO —

O chileno Luís Ayala sagrou-se hoje campeão individual masculino do Torneio Internacional de Tênis da Suécia ao vencer o indiano Ramanathan Krishnan por 6-0, 6-0 e 6-4.

Bola Pra Frente

Chuteira de verão na lama

A seleção brasileira, que em 58 alcançou o melhor em técnica em organização, deu, agora, em Montevidéu, uma bonita prova de que sua técnica é ainda admirável, embora já não o seja a sua organização. Não se poderá fazer restrições ao que realizaram os jogadores" foram os brasileiros os primeiros a tirar palmas do público; chutaram as melhores bolas de gol e o melhor dos uruguaios nem se nivelou em arte ao mais modesto dos nossos no primeiro tempo.

Críticas, porém, merece a CBD que resolveu excluir da delegação o sapateiro, embora sua vaga não tivesse sido bem coberta por convidados e agregados.

* * *

Falo do sapateiro porque ouvindo o jôgo qualquer um percebeu que os jogadores, sobretudo os do Santos, usavam chuteiras inadequadas ao terreno molhado, pesado. Pepe, segundo informações de um colega, perdeu pelo menos seis oportunidades de gol por falta de equilíbrio no instante do chute; Coutinho e Pelé, tão brilhantes finalizadores, patinavam e caíam nas jogadas de maior velocidade. Quando se sabe que Pelé é a própria imagem do equilíbrio e que seu centro de gravidade está situada num ponto talvez mais abaixo do que o de um bonde da Light — pode-se imaginar como eram ineficazes as traves das chuteiras que usou domingo em Montevidéu.

Pelé, Pepe e Coutinho jogaram na lama com chuteiras de verão. E isso é um absurdo tão grande como se a Fred Astaire lhe dessem para sapatear um par de sapatilhas "sete vidas".

* * *

O ciclo da desorganização começa pela eliminação do sapateiro; daqui a pouco, a CBD chegará à conclusão de que a seleção não precisa de médico, nem de técnico — nem de jogadores.

Só de cartolas.

ARMANDO NOGUEIRA

Morta ao nascer

RIO —

Uma das coxas do motorista Joel Sales Ferreira, em adiantado estado de putrefação, foi encontrada, sexta-feira última, às 16,30, na Estrada da Gávea, em frente ao número 74, em uma pequena grota ali existente. Encontrou-a a espôsa do esquartejado, Maria Rodrigues, acompanhada por uma filha de nome Zemita e de uma vizinha.

O interessante é que, dias antes dêste encontro macabro, Maria Rodrigues tinha estado na Delegacia de Segurança Pessoal e contou aos policiair que estão encarregados de esclarecer o mistério que envolve a morte e esquartejamento do motorista, que nas proximidades do Bar 20, no Leblon, tinha sido abordada por uma mulher ruiva, que lhe informara que os restos do espôso estavam embrulhados em papel pardo e escondidos entre umas pedras, próximo à Rocinha. E Maria Rodrigues entrou em maiores detalhes a respeito da mulher ruiva dando esclarecimentos sôbre a hora de seu encontro com ela, da vestimenta que usava e outras características úteis a sua identificação.

Os auxiliares do sr. Iraci Gomes ouviram Maria Rodrigues, não deram a menor importância ao que ela contava e por isto nenhuma diligência empreenderam no sentido de apurar a procedência ou não da informação.

Maria Rodrigues não se deu, porém, por achada. Andando pela região indicada pela mulher ruiva foi despertada pelo mau cheiro que se desprendia no local, o que lhe levou a encontrar uma das coxas de seu marido.

É o caso de se perguntar: que policiais são êstes que recebem uma informação a respeito de uma importante ocorrência criminal que estão encarregados de solucionar e a desprezam sem a menor análise, deixam-na de lado sem a menor verificação?

Que policiais são êstes que, incumbidos de esclarecer um crime bárbaro, não ligam importância a uma denúncia, achamna inútil muito embora os detalhes apresentados por pessoa diretamente interessada na apuração do fato?

Aí está a prova da anarquia que se implantou no novel órgão policial em face de displicência e incompetência do cidadão pessimamente escolhido para dirigi-lo com preterição de outros que se firmaram à custa de trabalhos árduos e bem dirigidos.

A Delegacia de Segurança Pessoal, pode-se dizer, morreu no nascedouro. Desejada por todos que se interessam pela solução dos crimes misteriosos, recebida com alegria pelas autoridades que desejavam uma colaboração eficiente e inteligente, a Delegacia de Segurança Pessoal sucumbiu nos primeiros dias, após sua criação.

Destruiu-a a ignorância, ou melhor, o «iracismo».

Tiumbaiba

Macumbeiro raptou o casal de noivos

FORTALEZA —

"Irmão Almeida", macumbeiro profissional, acompanhado de vários capangas, invadiu a residência do sr. Adalberto Saraiva de Oliveira (Rua Nova Esperança) e ali raptou um casal de noivos — ela Maria Iva, com 24 anos, êle de nome Raimundo.

Maria Iva, desde seus 12 anos, vivia com o macumbeiro, que se prontificou a criá-la. O tempo foi passando e Maria Iva passou de menina a môça. O macumbeiro, por isso mesmo, passou de portetor a "protetor" e resolveu acediá-la com propostas que ela sempre recusou. Esta (que já namorava um rapaz) acabou fugindo para a casa de um tio onde foi raptada.

O RAPTO

Na véspera de São Pedro, o tio de Maria Iva levou-a para sua residência, a fim de protegê-la contra as investidas do macumbeiro. E foi ali que "Irmão Almeida" resolveu raptá-la, e a seu noivo, tendo ambos sido levados à fôrça para um jipe e tomado rumo ignorado.

Pessoas amigas do casal de noivos, a esta altura dos acontecimentos, ficaram temendo pela sorte dos dois e decidiram contratar os serviços do advogado Ernando Uchoa Lima que, lado a lado com a polícia, procura descobrir o paradeiro dos noivos.

TRANSPORTE DE LOUCOS

RIO —

O chefe de Polícia conseguiu verba, junto ao Tribunal de Contas, para a aquisição de viaturas especiais, destinadas ao transporte de loucos recolhidos aos xadrezes dos Distritos Policiais ou encontrados perambulando nas ruas da cidade. Os novos veículos terão características de uma ambulância, com interior protegido, alcochoado, para evitar depredações e ferimentos ao débil mental.

CAIU DO TREM E MORREU

RIO —

O operário Aumenckerman Flôres Umelino, faleceu na manhã de ontem, ao dar entrada no Hospital Carlos Chagas, em consequência de ter caído de um trem elétrico, na estação de Osvaldo Cruz. A polícia do 25º Distrito registrou o fato.

TRÊS FACADAS NO RIVAL

S. JOÃO DE MERITI, RJ —

Na manhã de ontem, dois moradores da Rua Itaboraí, Zacarias Vieira da Silva, (de 32 anos, morador no númer. 422) e Zacarias de tal (residente no número 195) entraram em choque, ao saírem de suas residências, e depois de algumas palavras ásperas, êste último deu três facadas no primeiro, fugindo do local. O investigador Pereira registrou o fato.

ATROPELADO E MORTO

RIO —

Em consequência de ter sido atropelado por uma ambulância do SAMDU — Pôsto de Bangu —, em frente ao nº 772 da Rua da Feira (Bangu), faleceu ontem, no Hospital Rocha Faria, Antônio de tal (brasileiro, branco, 50 anos presumíveis), sendo o fato comunicado a polícia do 28º Distrito O motorista da ambulância se evadiu.

Matou-se o assassino do ancião

Foi encontrado com dois tiros no peito

RIO —

Com o encontro do corpo do italiano Ilio Degli Spogia, de 30 anos, na manhã de ontem, à beira de um pequeno despenhadeiro, próximo da Rua Rocha Miranda, na Tijuca, apresentando ferimentos de dois tiros no coração, as autoridades do 16.º Distrito estão aguardando o laudo do perito Thiers, que vai esclarecer se êle foi morto ou se suicidou.

A versão que mais parece plausível — até o momento — segundo estão propensos a acreditar os policiais, é a do suicídio, a que teria sido levado Ilio, arrependido de assassinar o ancião Paulo Koglin, na última quinta-feira, em cuja casa foi refugiar-se Ella Andrade, que êle perseguia, armado de um "Colt-45".

ENCONTRADO O CORPO

Dois meninos, Antônio Carlos, de 9 anos, e José Pestana, de 12 anos, moradores na Rua Rocha Miranda, na Tijuca, saíram na manhã de ontem, por volta das 10.30 horas, a fim de caçar passarinhos, em um matagal próximo ao prédio 865 da rua onde moram, e pouco depois encontraram o corpo do italiano Ilio Degli Spogia (de 30 anos, morador na Rua Manuel Cota, 73, Méier), que era procurado pelas autoridades do 16.º Distrito, como acusado pela morte de Paulo Koglin.

Apavorados, os menores saíram correndo, e avisaram seus parentes. Não demorou muito, e já estavam no local — avisados pelo guarda municipal 2.298, Manuel de Araujo Talhares, do 8.º Distrito de Vigilância — o delegado-substituto do 16.º Distrito, Silvio de Amorim Araujo, o detective Aníbal, o PE Jorge Costa e o perito Thiers.

DOIS TIROS

Trajando uma camisa clara e calça e sapatos marron, Ilio foi logo reconhecido pelo delegado Silvio, graças às fotos em seu poder, pois o italiano estava sendo procurado pela polícia.

A dois passos de sua mão direita, estava o revólver "Colt" de calibre 45 e uma caneta esferográfica côr de rosa. O coração havia sido varado à queima-roupa por duas balas da arma, e o corpo apresentava ainda três ferimentos nas costas e outros tantos pela frente.

RECONHECIMENTO

A fim de confirmar o reconhecimento do morto, as autoridades trouxeram ao local o major Júlio de Andrade e sua espôsa Ella, filha do alemão assassinado. O resultado foi positivo. Era mesmo o italiano procurado, e em cujas mãos ainda se viam leves vestígios de pólvora.

Isto fêz as autoridades acreditarem que êle tenha se suicidado. Não querendo avançar no prognóstico, que dependerá do laudo do perito Thiers, a ser conhecido ainda hoje, o delegado Silvio Araújo disse que "não garantia o suicídio". A referida autoridade, que vem acompanhando o caso desde o início, vai assistir à necrópsia, de cujo resultado, poderá surgir um novo acusado — pelo homicídio de Ilio — ou o encerramento do inquérito — com o suicídio do assassino do ancião.

O conhecido contrabandista "Fernandinho", ontem denunciado pelo promotor Miranda Rosa como o autor da chacina do Caju, e cuja prisão preventiva foi solicitada

Sepultado o corretor vitimado no desastre

RIO —

Foi sepultado, ontem, às 17 horas, no Cemitério da Ordem do Carmo, o corretor Hélio de Castro Cabral, de 29 anos, membro do Conselho Diretor da Editôra "Shopping News", de São Paulo, que morreu quando o seu "Dauphine" 15-31-17, em alta velocidade, desgovernou-se e capotou, na tarde de domingo, na Avenida Vieira Souso, esquina de Teixeira de Melo, em Ipanema.

Raul de Melo Filho, de 23 anos, cronista social da revista "Chuvisco", e Mílton Lobeck, de 32 anos, funcionário autárquico, que estavam com Hélio no carro, estão internados, em estado grave, no HMC. O cachorrinho "Face", que estava no carro e morreu, foi enterrado no cemitério de cães. Hélio viera ao Rio para receber o seguro de vida de seu pai, morto em desastre aéreo sôbre a Guanabara.

ESGOTAMENTO

As duas pessoas que estavam no banco da Avenida Vieira Souto, sôbre o qual o "Dauphine" se projetou, Aurélio Espasadin Bardanca, português, de 24 anos, e sua noiva, Carmen Bertos Carmano, de 23 anos, espanhola, sofreram ferimentos leves. Segundo a Polícia, Hélio estaria dirigindo o carro completamnete esgotado, há duas noites sem dormir. Os três rapazes vinham do Clube Sírio-Libanês, em Botafogo, onde acabavam de fazer trabalhos de reportagem. O esgotamento físico do motorista teria provocado o desastre.

O "Dauphine" desastrado, de propriedade de Hélio de Castro Cabral, havia sido comprado no dia 21 de junho. Hélio estava no Rio, morando na Rua Toncleros, 193, apartamento 301, a fim de tratar do seguro de vida de seu pai, sr. Carlos de Mesquita Cabral, morto no desastre aéreo ocorrido sôbre a Guanabara, quando um avião da "Real" chocou-se com o avião da Fôrça Aérea Norte-americana, por ocasião da visita do presidente Eisenhower ao Brasil.

'Fernandinho' denunciado como o autor da 'Chacina do Cajú'

RIO —

O conhecido contrabandista "Fernandinho" — Armando Fernandes Gonçalves Bastos — e seu amigo Euclides Raimundo de Araújo ("Bedeu"), além do estivador Raimundo Soares da Costa, foram, ontem, denunciados pelo promotor Miranda Rosa, do I Tribunal do Júri, como os autores da chacina do Caju, quando morreram crivados de balas Genecy Martins e Pedro de Oliveira.

Em seu parecer, frisou o promotor que os crimes foram praticados por motivos torpes, sem que os criminosos tivessem oferecido às vítimas uma chance de defesa, fato pelo qual, face aos antecedentes do caso, "requer seja decretada, prontamente, a prisão preventiva dos denunciados", afirmando, todavia, que "Fernandinho" e Raimundo têm que ficar em prisões diferentes.

TENTATIVA DE HOMICIDIO

Ainda, em sua denúncia, ambos como incursos no artigo 121 do Código de Processo Penal combinado com outros artigos, o promotor Miranda Rosa frisa que os acusados estão sujeitos a pena de 12 a 30 anos de reclusão, isso sòmente com relação ao crime de morte.

Afirma, também, o promotor, que além dos dois homicídios, "Fernandinho", "Bedeu" e Raimundo estão sujeitos a outras penas, pois responderão também à tentativa de homicídio perpetrado por Bismarck Rosa dos Santos e Alberto Cunha, que estiveram, durante alguns dias, internados em estado grave no Hospital.

PROVAS SUFICIENTES

Prosseguindo em sua exposição de motivos, o promotor Miranda Rosa esclareceu que os elementos colhidos pela autoridade que presidiu o inquérito, delegado Ari Leão, e existentes nos autos "são de uma solidez e fartura consideráveis, capazes de precisar, sem vacilar, a autoria dos crimes, face ao grande acúmulo de provas".

PRISÃO SEPARADA

A respeito de seu pedido de que, caso seja decretada a prisão preventiva de ambos, que "Fernandinho" e Raimundo sejam colocados em prisões diferentes, afirmou o promotor Miranda Rosa que, ao fazer tal sugestão, "visava apenas a evitar que o segundo seja influenciado pelo primeiro, que sôbre êle tem ascendência, o que viria prejudicar, grandemente, a prova final de autoria do evento".

COM O JUIZ

Os autos foram encaminhados pelo cartório da 1a. Vara Criminal ao juiz Danilo Rangel Brigido, que, possìvelmente, devolverá, quando dará o seu despacho sôbre o pedido do promotor e do delegado Ari Leão de decretação da prisão preventiva dos acusados, ao mesmo tempo que argumentará a denúncia oferecida.

NEIDE SERA PRONUNCIADA

RIO —

Até sexta-feira, no máximo, o promotor Silvério Pereira Costa deverá pronunciar a assassina Neide Maia Lopes, autora do sequestro e eliminação da pequena Tânia, na Penha. Os autos do processo foram encaminhados pelo delegado Olavo Campos Filho ao juiz sumariante do 1.º Tribunal do Júri, Newton Doreste Batista, que o remeteu ao representante do Ministério Público.

Motorista teria raptado a menor

CARUARU — Pe —

Uma menor de 13 anos de idade, residente, com seus pais, à Rua João José do Rêgo, nesta cidade, desapareceu de sua casa, na última quinta-feira.

O pai da menor, Antônio José dos Santos, comunicou o fato às autoridades policiais, acrescentando que, em investigações preliminares, descobrira que sua filha fôra raptada pelo proprietário do caminhão FNM 0619, do Estado do Piauí, e residente em São Jorge, no Paraná, para onde suspeita êle que tenha sido levada a jovem.

ACUSADO TAMBÉM DE AUTORIA

Raimundo Soares da Costa (também denunciado), quando de sua apresentação, ao lado do advogado Humberto Teles

Morreu o capitão no choque com caminhão

PORTO ALEGRE —

Ontem pela manhã, em virtude de espetacular colisão na Estrada da Ponte do Guaíba, de um carro com um caminhão, faleceu o capitão do Exército Alceu do Amaral, ficaram gravemente feridos o capitão Gilberto Bruno Penteado seu colega Nilson Salambra e o sargento Afonso Machado.

Ao atingir a ponte do Rio Guaíba, o carro, que vinha em alta velocidade, após uma freiada violenta, deslizou sôbre as rodas paradas e foi chocar-se com um caminhão, ficando totalmente danificado.

REMOÇÃO

Compareceram ao local as autoridades do Serviço de Trânsito e elementos da polícia do Exército, sendo solicitado, igualmente, a presença do Corpo de Bombeiros para retirar o cadáver do capitão Alceu do Amaral, que veio a falecer no local.

Os outros feridos foram transportados para o Pronto Socorro e dali removidos para o Hospital do Exército.

Ônibus perdeu a direção e chocou-se contra a garagem

MESQUITA, RJ —

O ônibus chapa RJ 10-74-67, dirigido por Vital da Conceição Luís, na manhã de ontem, ao trafegar nas proximidades da Estação de Mesquita, colidiu com o automóvel chapa DF 37-13, e perdendo a direção se projetou de contra uma garagem ali existente, matando seu proprietário, João Duarte e ferindo mais seis pessoas. O chofer foi prêso em flagrante pela Polícia de Bangu.

Os feridos, José Vaz Freire (que dirigia o automóvel abalroado pelo ônibus), Mário Santana, Domingos Moreira Abreu, Hamilton Francisco Xavier, Jorge Martins Silva e Modesto Faria, foram socorridos no Hospital Carlos Chagas, enquanto corpo de João Duarte era transportado para o Necrotério da Municipalidade.

COLISAO

Na manhã de ontem, quando trafegava pelas imediações da estação de Mesquita, o ônibus chapa RJ 10-74-67, número de ordem 36, pertencente à emprêsa «Antônio Monteiro» e dirigido por Vital da Conceição Luís, perdeu a direção e chocou-se contra o automóvel chapa DF 37-17, dirigido por José Vaz Freire. Com o choque, o motorista deu um «golpe de direção» — o que fêz o veículo se projetar contra um pôsto de gasolina.

MATOU

No pôsto de gasolina, o ônibus atropelou e matou João Duarte, dono do mesmo, ferindo ainda Mário Santana (branco, 40 anos, Rua General Rondon, 104), Domingos Moreira Abreu (solteiro, Rua Presidente Sodré, 27), Hamilton Francisco Xavier (solteiro, 20 anos, Rua Anguaba, 67), Jorge Martins Silva (solteiro, Rua Vênus, 27, Mesquita) e Modesto Faria (solteiro, residência ignorada), que foram todos socorridos no HCC.

Ao local do desastre compareceu o investigador Joaquim de Abreu, que após os exames de praxe, fêz remover o corpo de João Duarte para o Necrotério Municipal. O motorista do ônibus foi prêso em flagrante e encaminhado à Delegacia de Bangu.

Caçados os estelionatários que se evadiram do México

RIO —

Os estelionatários Jorge Fox Lie, Francisco Ozici, Câmara Ozici e Luís Iver Prate, estão sendo procurados pela Polícia Internacional (Interpol), por terem lesado várias firmas comerciais e bancos instalados na Cidade de México.

Segundo foi apurado por êste jornal, os vigaristas emitiam cheques com datas antecipadas, e para adquirirem confiança, efetuavam seus pagamentos, após conquistar a confiança, emitiram mais cheques, num total de três milhões de pesos, lesando à praça.

GOLPE

Notícias procedentes do México, informam que os estellonatários instalaram uma agência para venda de automóveis e efetuavam os pagamentos, de compras dos carros, com cheques emitidos com data avançada. Assim procederam durante muito tempo, ao que se presume para angariar a confiança com os bancos e firmas comerciais com que mantinham transações, até que foram utilizando com cheques que não mais cobriam os pagamentos.

As denúncias foram sendo apresentadas à polícia, que por sua vez, resolveu investigar o fato, ocasião em que foram constatados prejuízos de cêrca de três milhões de pesos. O caso foi imediatamente entregue à Interpol, que, após também investigá-lo, fêz a denúncia ao magistério mexicano. Os acusados viram-se intimados a apresentar depoimento, mas desapareceram, o que motivou circular da Interpol a todos os países sul-americanos, solicitando a prisão dos implicados.

ATROPELADO

RIO —

O funcionário púplico, Altino Rodrigues de Oliveira, na tarde de ontem, quando tentava atravessar a Rua do Catete, em frente ao nº 316, foi colhido por um automóvel não identificado, sendo recolhido no Hospital Sousa Aguiar, onde ficou internado em estado grave. O fato foi cientificado ao 5º Distrito Policial.

TENTOU O SUICIDIO

RIO —

O lavrador Jorge Nunes (brasileiro, 28 anos, estrada do Podregoso, s.n.) tentou o suicídio, na tarde de ontem, ingerindo um tóxico, no interior de sua residência. Socorrido e internado no Hospital Rocha Faria, o lavrador continua em estado gravíssimo, sendo o fato notificado à polícia do 29º Distrito.

Distritos estão sob a ameaça de despejo

RIO —

Séria ameaça de despejo pesa contra a polícia: o mesmo Tribunal de Contas que liberou diversas verbas para a aquisição de viaturas e material, vem se recusando a conceder outras, inclusive para o pagamento de alugueres dos prédios em que funcionam várias delegacias e outros serviços da polícia, tendo em conta que o órgão policial, desde 21 de abril último, deixou de ser federal, passando a pertencer ao Estado da Guanabara.

Dentre os próprios dos quais poderão ser despejados os órgãos da Polícia, destacamos os seguintes: Escola de Polícia, Divisão de Polícia Técnica, 9.º DP; Rua da Relação 45 e 55, Delegacia de Economia Popular, Inst. Félix Pacheco, 7.º DP, 11.º DP, 2.º DP, 12.º DP, 13.º DP, 16.º DP, 17.º DP, 18.º DP, 22.º DP, 24.º DP, 26.º DP, 27.º DP, 29.º DP, Comissariados de Paquetá, Jacarèzinho, Delegacia de Menores, Comissariado de Anchieta e outros.

"RÁDIO MONTANHESA,
VIÇOSA — MINAS GERAIS,
A EMISSORA IDEAL PARA SUA
PROPAGANDA NO INTERIOR";

Teatros e Boites
Programa para sua Noite

Fernando D'Avila apresenta
RIO, AMOR e FANTASIA
Renata Fronzi
Zeloni e grande elenco
Teatro JARDEL
AV. ATLÂNTICA, AO LADO DO HOTEL MIRAMAR
ULTIMAS SEMANAS! A SEGUIR: «QUEM É ÊSSE CARA?»
HOJE, AS 20 E 22 HORAS — RESERVAS: 27-8712

Gomes Leal apresenta
Tem candango no soçaite
Anilza Leoni, Costinha, Teresa Torga
teatro RIVAL
2 STRIP-TEASES: PANORÂMICO E JAPONÊS
Hoje, às 20,00 e 22,00 horas — Reservas: 22-2721

TEATRO DO RIO DE JANEIRO
(ex-Teatro Municipal)
—:— HOJE, AS 21 HORAS —:—
Único Recital do famoso barítono norte-americano
McHenry BOATWRIGHT
Programa: Haendel, Mozart, Mahler, Pfitzner, Verdi, Ravel, Lieders e Negro Spirituals — Ao piano: Otto Jordan
Bilhetes à venda: Frisas e camarotes: 1.500,00; Poltronas: 300,00; Balcões nobres: 260,00; Balcões Simples: 150,00; Galerias: 100,00 — Sêlo incluído.

PIGALLE NIGHT CLUB
• TELEFONE: 47-2438 •
DE PAULA apresenta, comprovadamente o mais sensacional «show» da "LES FEMMES JOLIES" (Beldades pela Madrugada) com 12 selecionadas «show-girls» em 8 números coreográficos. E a exemplo do Lido, Folies Bergère e Tabarin, de Paris, 2 artísticos números de «STRIP-TEASES» — Ar refrigerado — Restaurante desde às 21 hs. — 2 conjuntos de dança com 3 «ladies-crooners».

Fred's
ary barroso
apresenta
ÚLTIMOS DIAS DE
ERNANI FILHO
E SEU SHOW
"EU SOU O SAMBA"
TÔDAS AS NOITES
• RESERVAS: 57-9789 •
ABERTO DIARIAMENTE, NAO FUNCIONA AS 2.as-FEIRAS
SUPER SERVIÇO DE COZINHA E RESTAURANTE
—:— DAS 19 AS 22 HORAS SEM COUVERT —:—

OK Big Night apresenta os cariocas
shows às 24 e às 2 horas
com MAGÉ e seu conjunto
os "crooners" Geny Martins e Roberto Carlos
cozinha internacional
A PARTIR DAS 19 HORAS
sem consumação
direção de RAYMUNDO AMARAL
AVENIDA ATLANTICA, 1.424 — LIDO

BAR-RESTAURANTE
CANGACEIRO
O MELHOR AMBIENTE — A MELHOR MÚSICA
Ao piano: RIBAMAR
Canta: MIRIAN ROY
Ao violão: ESDRAS
Serviço de aperitivos e restaurante desde às 17 horas. Não tem "couvert" nem consumação.
RUA FERNANDO MENDES, 25

Férias (55 dias) para a campanha eleitoral

BRASÍLIA — Em discurso pronunciado na Câmara Federal, em sessão de ontem, o deputado Campos Vergal (PSD-São Paulo) propôs à Mesa que a Câmara entre em recesso no período de 15 de agôsto a 10 de outubro, a fim de que os parlamentares possam participar ativamente da campanha sucessória, já que as sucessivas faltas de número estão pondo em risco o prestígio do Parlamento.

Daí a razão da proposta do sr. Campos Vergal, que em seguida, disse que os líderes partidários deveriam, antes, promover todos os esforços no sentido de que, anteriormente à data do recesso, fôssem votados os projetos de aumento dos vencimentos dos militares e da reforma da previdência social, que estão em pauta.

NÃO HOUVE "QUORUM"

Na ordem do dia, não houve "quorum" para votação, passando-se à discussão do projeto de decreto legislativo que dispõe sôbre a concessão de licença para o vice-presidente da República ausentar-se do país.

A discussão foi encerrada, tendo, antes, ocupado a tribuna os srs. Pedro Aleixo e João Agripino, ambos da UDN, que tentaram explorar o assunto politicamente, com consideração sôbre a sucessão presidencial, sendo os seus argumentos repelidos, em apartes, pelos srs. Oliveira Brito, Abelardo Jurema e Osvaldo Lima Filho.

CULPA

No pequeno expediente, depois de fazer um apêlo no sentido de que todos os partidos do sistema majoritário apoiassem a candidatura do trabalhista Sérgio Magalhães ao govêrno da Guanabara, o sr. Breno Silveira (PSB-Guanabara) declarou que ao PSD caberá a culpa exclusiva se a união não fôr conseguida.

"Se o sr. Carlos Lacerda fôr vitorioso no próximo pleito, no Estado da Guanabara, a culpa pela desunião das nossas fôrças será exclusiva do PSD regional ou, mais precisamente, do sr. Augusto do Amaral Peixoto" — declarou o orador, reafirmando que o seu "partido e o PTB estão integralmente unidos em tôrno da candidatura do deputado Sérgio Magalhães".

Falaram ainda os seguintes oradores: Vasconcelos Tôrres (PSD — Estado do Rio), rebatendo recente discurso do senador Miguel Couto Filho, a respeito da greve dos trabalhadores das salinas de Cabo Frio; Paulo de Tarso (PDC — São Paulo), defendendo projeto de sua autoria, que manda urbanizar a Cidade-Livre (Brasília), dando-lhe o nome de Bernardo Sayão; Nélson Carneiro (PSD — Estado da Guanabara), declarando que não compreende como Brasília não dispõe ainda de um centro de recreação, para estímulo da vida social. Usaram da palavra, ainda: Milton Brandão (PSP — Piauí), agradecendo ao govêrno Federal, especialmente ao ministro da Fazenda, a liberação de verbas destinadas à melhoria do sistema termelétrico de vários municípios do seu Estado; Aniz Badra (PDC — São Paulo), tecendo comentários a respeito da urbanização das favelas, propondo a criação do Departamento Nacional de Habitações e Urbanismo, mediante seguro planejado para a construção de casas populares pré-fabricadas, destinadas às populações proletárias.

OUTROS ORADORES

Ainda no pequeno expediente, falaram os seguintes parlamentares: Osvaldo Zanelo (PR — Espírito Santo), protestando contra o ato de violência do governador do seu Estado, que terá mandado a Polícia retirar o busto de seu antecessor de uma praça, no Município de Cachoeiro do Itapemirim; Miguel Bahury (PSD — Maranhão), comentando a notícia publicada na imprensa, segundo a qual o almirante Sílvio Mota teria solicitado demissão da Comissão da Marinha Mercante, por ser contrário à concessão de fundos destinados à aquisição de uma frota de navios para a região amazônica.

Salientou o orador que fôra um dos patrocinadores da idéia, através de um processo de informações seguras de que os estaleiros estrangeiros é que estão interessados em boicotar aquela iniciativa, pois não desejam, com isso, prejudicar a nossa Marinha Mercante, para obterem favores oficiais para os seus lucrativos negócios.

Conclusões da 12.a Página

Danilo pede...

Danilo Nunes ao governador da Guanabara:

"Senhor Governador. Dando cumprimento ao que determina o artigo 3.º do decreto n.º 48.456, de 30 de junho passado, êste Conselho baixou e fêz publicar, no dia 2 do fluente mês, no Diário Oficial do Estado da Guanabara, a portaria n.º 1, considerando correntes, nêste Estado, os preços constantes da relação anexa atinente a gêneros e serviços de primeira necessidade. De acôrdo com as constantes reclamações que êste órgão vem recebendo, aquêles preços têm sido desrespeitados por vários comerciantes desta Capital, que os vêm elevando arbitràriamente.

"Nessas condições e atendendo a que, na respeitável opinião do eminente Procurador Geral da Justiça do Estado da Guanabara, o procedimento judicial com base no aludido decreto é lícito, venho encarecer a Vossa Excelência que se digne recomendar às autoridades policiais competentes a instauração do processo cabível contra os infratores, sempre que se verifique o desrespeito à tabela de preços em lide. Essa providência, no entender dêste Conselho, está perfeitamente enquadrada no que dispõe o artigo 4.º do mencionado decreto, em cujos têrmos é prevista a ação policial direta "independentemente de qualquer iniciativa" por parte dêste Conselho. Valho-me da oportunidade para reiterar a Vossa Excelência meus protestos de elevada estima e distinta consideração. a.) Danilo da Cunha Nunes — Secretário Geral".

Gaúchos...

postos, que aplicarão o novo processo em região mais suscetíveis de surtos epidêmicos ou endemias provenientes da água em consumo. Além disso, a comissão mantém contato com as autoridades sanitárias de todo o mundo, para a difusão da fórmula da fluoração da água.

Lott e...

(Conclusão da 3ª pág.)

entregar uma filha jovem e pura que pretende viajar num mesmo trem, em que, isolados em vagões diferentes, seguem também o sr. Jânio Quadros e o marechal Lott. O povo entendeu e alcançando os objetivos da pergunta, grita entusiasmado: "Lott! Lott!". E, a seguir vaiou estrepitosamente, quando pronunciado, o nome do candidato da UDN.

O governador Brizola salientou ainda a necessidade de votarem juntos e iguais, os catarinenses e riograndenses, povos que sempre se ajudaram mutuamente, e finalizou fazendo um apêlo aos eleitores de Florianópolis para escolherem bem os futuros governantes do país e do Estado, sufragando os nomes de Lott, Jango, Celso Ramos e Doutel de Andrade.

Na manhã de domingo, acompanhado do vice-presidente João Goulart, o marechal Lott seguiu para Belo Horizonte, onde se realizou a Convenção Regional do PTB de Minas Gerais, de que damos noticiário em outro local desta edição. (De Humberto Setembrino, enviado especial do DC)

Bossa nova...

(Conclusão da 5a página)

ITAPERUNA

Foram iniciadas na última semana as obras de construção do moderno cinema da Avenida Cardoso Meira, que será um dos maiores de todo o norte fluminense. O industrial Abido Bussada, que financia o empreendimento, prometeu que o novo cinema estará em funcionamento antes de um ano.

Em reunião realizada na Associação Agropecuária de Itaperuna foi eleita e empossada a primeira diretoria do Frigorífico Industrial Fluminense, recentemente fundado. O médico Moacir de Paula, ex-prefeito do município, foi eleito presidente daquela indústria.

Realizou-se na igreja matriz de São José do Avaí, o enlace matrimonial dos jovens Pedro Bussade e Leise Pinheiro de Barros, filha do industrial Abido Bussada e sra. e do médico Nei Monteiro de Barros e sra. Após o casamento os pais da noiva recepcionaram a sociedade de Itaperuna em sua residência, na Rua Coronel Macário, 38. (Do correspondente Raul Rodrigues)

PETRÓPOLIS

Reunindo cientistas de quase todos os países americanos será realizado em Quitandinha, de 18 a 23 do corrente, o III Simpósio Internacional sôbre Aplicação Pacífica da Energia Nuclear, cuja abertura será realizada em Brasília, com a presença do presidente da República.

Ajuda aos EUA contra avanço comunista

NEWPORT (Rhode Island) —

O novo programa de ajuda às nações latino-americanas, anunciado pelo presidente Eisenhower logo depois do seu encontro com o secretário de Estado, Herter, será apresentado na reunião dos ministros do Exterior americanos que terá lugar em Bogotá, Colômbia, no próximo dia 5 de setembro.

Falando à imprensa, o presidente Eisenhower deixou claro que êsse programa só atingirá aos países "dispostos a cooperar com os demais, e especificamente conosco". O presidente não revelou a quanto montará o plano, e nem quando será pedido crédito ao Congresso, para sua execução.

O PLANO

Sem descer a detalhes sôbre o plano, e depois de dizer que nenhuma nação pode ser salva sòmente pela ajuda exterior, e de que o plano a ser proposto em setembro não pode ser chamado de "Plano Marshall", o presidente expôs um programa de três pontos, em têrmos muito gerais, para ajudar a América Latina a melhorar sua economia e resistir melhor ao comunismo:

1 — As Repúblicas americanas devem preparar amplo plano para mobilizar seus recursos mais eficazmente, e melhorar os instrumentos legais e institucionais para promover o crescimento econômico. Devem fazer melhor emprêgo de suas terras e abrir ao cultivo outras novas terras em que os homens que confiam em si mesmos possam "possuir terra sem violar os direitos dos demais".

2 — Devem as Repúblicas americanas dar mais atenção à tarefa de fazer com que o grosso da população tenha mais oportunidade de partilhar e contribuir para uma produção nacional em expansão, e cada nação deve "certamente, resolver seus próprios problemas sociais à sua maneira, sem a imposição de doutrinas estrangeiras.

3 — As Repúblicas americanas devem encontrar "meios melhores" de apressar a corrente — e evidentemente — em favor dos governos democráticos e de um maior respeito pelos direitos humanos.

Depois de incluir Cuba em seu programa de ajuda, "se o govêrno de Fidel Castro se mostrar disposto a cooperar", referindo-se às recentes declarações de Kruchev, o presidente Eisenhower disse que mantinha a advertência feita no sábado de que, apesar das ameaças soviéticas de usar foguetes intercontinentais contra os EUA, caso êste país intervenha em Cuba, os norte-americanos não se afastarão da determinação de impedir a penetração do comunismo internacional no Hemisfério.

Depois de sua entrevista à imprensa, o presidente Eisenhower voltou a reunir-se com Christian Herter e outras altas autoridades norte-americanas, a fim de estudar os meios de colocar o comunismo de Cuba em quarentena; o programa de elevação do nível dos povos latino-americanos faria parte do esquema a ser usado nesse sentido. (FP-UPI-DC).

Cabot de volta ao Brasil

BRASÍLIA — O embaixador Moors Cabot, dos EUA, e sua espôsa, que foram ao seu país casar dois filhos, chegam a Brasília, hoje à noite, pelo vôo 203 da Panair. A viagem do sr. Moors Cabot aos EUA era considerada como de férias e para consultas.

O casal Cabot viaja acompanhado de sua filha, Elizabeth. Em Brasília, 4ª. e 5ª-feiras, o embaixador norte-americano visitará autoridades brasileiras, antes de retornar ao Rio.

Superar intrigas é dever dos partidos

BRASÍLIA —

O sr. Mem de Sá, orador do grande expediente do Senado, ontem, discorreu sôbre o panorama eleitoral, referindo-se às declarações peremptórias do presidente da República, no sentido de garantir a normalidade do pleito e a intangibilidade do processo democrático.

Ao concluir sua oração, o sr. Mem de Sá frisou que, para a normalidade do pleito, faz-se mister que os partidos políticos e seus candidatos, seguros da ordem civil mantida pelas Fôrças Armadas, superem manobras e intrigas, intuitos obscuros e interêsses inconfessáveis, dando ao Brasil a missão de fé num regime que se engrandece e se consolida, através da pugna pacífica das urnas.

APÊLO

Após ser lido o ofício da Associação dos Marceneiros de Curitiba, solicitando a prorrogação da Lei do Inquilinato, o sr. Novais Filho renovou apêlo feito ao presidente da República, no sentido de mandar examinar, com urgência, dados oferecidos pelo Instituto do Açúcar e do Álcool, relativos às reivindicações dos usineiros, no tocante à melhoria dos preços do açúcar.

Tendo regressado de Genebra, onde serviu como delegado do Brasil à Conferência Internacional do Trabalho, o sr. Lima Teixeira ocupou a tribuna para fazer um relato das atividades do Grupo Brasileiro naquela reunião, salientando o proveito das conclusões, principalmente nos setores do cooperativismo e do amparo aos trabalhadores rurais, bem como da redução do trabalho para 40 horas semanais.

9 DE JULHO

O sr. Caiado de Castro evocou o movimento de 9 de julho de 1932, exaltando os heróis da Revolução Constitucionalista de São Paulo, e o sr. Jorge Mainard comemorou o centenário de nascimento do historiador João Ribeiro, sendo apoiado, em aparte, pelo sr. Afonso Arinos, que ressaltou a influência do homenageado em sua geração.

Não houve número para a votação de projetos, em vista de só terem ido ao Senado, na sessão de ontem, 18 representantes. Do avulso da Ordem do Dia constava apenas o projeto alterando a lei que constitui o estabelecimento rural de Tapajós.

Palmir: Dops...

(Conclusão da 5a. página)

se tem defrontado, como é lógico, com alguns percalços — levou o governador à convicção de que é possível atribuir à DPS um papel de mediador entre empregados e empregadores, sem pender para um lado ou para o outro, e executar assim uma política de equilíbrio social. Tal é o sentido da reforma que será empreendida".

A MENSAGEM

Informando que a mensagem que propõe a reforma do aparelho policial será votada tão logo a Assembléia Legislativa reinicie seus trabalhos, o sr. Palmir Silva adiantou que serão criadas também novas delegacias em vários municípios e uma Delegacia de Homicídios, fazendo-se paralelamente a criação do quadro de detectives na Secretaria de Segurança, para que esta disponha de elementos mais especializados.

Auxílio...

(Conclusão da 5a. página)

pré-escolares e o serviço de quimioprofilaxia recentemente instalado, que consiste na proteção da criança que coabita com o tuberculoso, pela administração de hidrazida do ácido isonicotínico.

INICIO

Os auxílios para pagamento de pessoal já estão sendo feitos em cotas mensais, sistema que será adotado também em relação às verbas destinadas aos sanatórios e dispensários. Tais cotas começarão a ser pagas a partir do corrente mês.

Badger...

(Conclusão da 5a. página)

cionou o prédio como representante do governador do Estado, em companhia do secretário Viação) Bernardo Belo, e subiu ao telhado do velho casarão, dali retirando as primeiras telhas. Iniciou-se, assim, a demolição do prédio.

Ao autorizar a construção de nova sede para o tradicional Colégio Nilo Peçanha, o sr. Roberto Silveira atendeu aos apelos da Câmara de Vereadores, que protestara contra o péssimo estado daquela unidade de ensino. O velho prédio representa, atualmente, sério perigo às 800 crianças que nêle estudam. (Do correspondente).

Açúcar:...

(Conclusão da pág. 4)

próprio Instituto do Açúcar e do Álcool, no próximo ano, o Brasil fará nova tentativa de participar do mercado norte-americano de açúcar e dessa pretensão já notificou oficialmente o govêrno de Cuba, desde o ano passado, quando se discutia no Congresso dos Estados Unidos o "Sugar Act".

Por outro lado, admite-se que em virtude da instabilidade que demonstra o mercado mundial do açúcar, no momento, em decorrência da situação política criada entre Cuba e os EUA, é possível que êste país pretenda acumular reservas para enfrentar qualquer possibilidade de falta de suprimentos futuros, e sòmente neste caso seria cogitável o Brasil como fornecedor imediato.

COMERCIAL

Segundo o próprio presidente do IAA, os produtores brasileiros estão em condições de satisfazer tais pedidos e qualquer venda de açúcar do Brasil aos EUA não consistirá em atitude inamistosa ou de não-simpatia para com o govêrno cubano em suas relações internacionais.

Seria apenas um ato lícito de intercâmbio comercial, de produtores brasileiros para importadores norte-americanos, sem qualquer outra significação. Da mesma forma que o fornecimento de petróleo do México à Cuba não implica em inamistosidade para com a Venezuela, os EUA, a Standard ou a Shell.

Portugal e Bahia: mensagem

LISBOA — Associando-se às comemorações do V Centenário da Morte do Infante D. Henrique, a Assembléia Legislativa do Estado da Bahia dirigiu mensagem à Assembléia Nacional Portuguêsa, em que ressalta o "entendimento luso-brasileiro, numa época em que os povos parecem querer digladiar-se".

Em resposta, o conselheiro Albino dos Reis, presidente do Parlamento português, enviou ao presidente da Câmara Estadual da Bahia uma nota idêntica, sublinhando "as mais elevadas saudações e os votos de prosperidade" para o povo baiano. (ANI-DC).

Almirante explica demissão

RIO — O almirante Sílvio Mota, em nota à imprensa, revelou o texto da carta enviada ao presidente Kubitschek, no último dia 5, pedindo demissão do cargo de presidente da Comissão de Marinha Mercante, e onde diz que motivos alheios perturbavam o exercício do cargo para o qual havia sido designado, em junho de 1957.

Em sua nota, o almirante Mota faz, ainda, comentários sôbre a aquisição, pelo govêrno amazonense, de navios da Transmarítima Comercial, assunto que vem sendo debatido pela imprensa: o almirante diz que sempre julgou que a operação não se devia efetivar através dos recursos próprios do Fundo da Marinha Mercante.

A NOTA

É o seguinte o texto da nota distribuída pelo almirante Sílvio Mota:

O meu pedido de exoneração do cargo de presidente da Comissão de Marinha Mercante foi apresentado ao Excelentíssimo Senhor Presidente da República, por carta de 5 do corrente, vazada nos seguintes têrmos:

"Tendo sido honrado por Vossa Excelência, por decreto de 27 de junho de 1957, para exercer o elevado cargo de presidente da Comissão de Marinha Mercante, venho, pela presente, solicitar a Vossa Excelência, se digne conceder minha exoneração.

Não posso deixar, nesta oportunidade, de assinalar o prestígio e a consideração, que nunca me foram negados por Vossa Excelência, o que vem elevar de muito o meu débito de gratidão e admiração para com Vossa Excelência.

A resolução que ora submeto a Vossa Excelência não altera os meus propósitos de colaboração leal e entusiasta, prendendo-se, apenas, a motivos alheios que perturbam o exercício do cargo com o qual Vossa Excelência me distinguiu.

Os melhores agradecimentos, pois, do amigo certo, a) Sílvio Borges de Sousa Mota".

CONTA

Com relação ao noticiário da Imprensa, a propósito da aquisição de navios da Transmarítima Comercial pelo govêrno do Estado do Amazonas, cumpro o dever de esclarecer que sempre julguei que a operação não se deve efetivar através dos recursos próprios do Fundo da Marinha Mercante.

A autorização concedida pelo Exmo. Sr. Presidente da República determina a suplementação de recursos extra Fundo, para tornar possível aquela operação, sendo que desse modo não caberia à Comissão de Marinha Mercante apresentar ponderações, em virtude de não onerar os recursos do Fundo da Marinha Mercante, já comprometido, em aplicações definidas em Lei.

Da importância de Cr$ .... 1.000.000.000,00, cujo emprêgo foi autorizado como extra refôrço ao Fundo Cr$ .... 750.000.000,00, baseados em avaliação feita pela Comissão designada pelo Exmo. Governador do Estado do Maranhão, primeiro pretendente àquela compra, destinam-se àquela operação e o restante para [illegible] da Baía de Guanabara e outros compromissos.

Conclusões da 1a página

Lott desaprova...

que então se tentaram para impedir sua posse. No Catete ou no Alvorada o sr. Juscelino Kubitschek tem dado provas de ser um grande democrata.

A FAVOR DO BRASIL

Quando um repórter perguntou qual era a sua concepção do nacionalismo, o marechal Lott respondeu:

— «Não somos contra ninguém, mas a favor do Brasil. Assim, queremos que as nossas riquezas do subsolo sejam exploradas em benefício do povo brasileiro. Nosso nacionalismo visa a um govêrno justo e de paz. Pugnamos por mais escolas e pela libertação do país das garras dessa praga que é o analfabetismo. Queremos um Brasil econômicamente emancipado e que nosso povo desfrute realmente de uma felicidade a que tem direito e pela qual de há muito espera».

NA CONVENÇÃO

Saindo da TV-Itacolomi, o marechal Teixeira Lott encontrou-se com o sr. João Goulart que presidia a Convenção Regional do PTB mineiro. Quando o marechal Lott chegou, acompanhado do sr. Tancredo Neves, os convencionais já haviam homologado o seu nome como candidato da seção mineira à Presidência da República. Foi das mais calorosas a recepção ao ex-ministro da Guerra que ao entrar no recinto da Convenção (na sede da Secretaria de Saúde) às 21,50 horas, foi anunciado ao microfone pelo sr. João Goulart. A assistência levantou-se e, de pé, aplaudiu o marechal Lott e o sr. Tancredo Neves, candidato a governador do Estado pela coligação partidária PSD-PTB-PR.

Integravam à Mesa que dirigia os trabalhos os srs. João Goulart, deputados Bento Gonçalves, Ovídio de Abreu, Santiago Dantas, Guilhermino de Oliveira, Aurélio Viana e o deputado estadual Ladislau Sales, líder do PTB local.

APOIO DO POVO

«Encontro no povo e não nas Fôrças Armadas — disse o marechal Lott — o apoio de que necessito para levar o país a um clima de liberdade e paz». Manifestou-se contra o recebimento de capitais estrangeiros para a exploração do nosso petróleo dizendo que, por várias vêzes, «têm tentado imprimir uma política lesiva aos interêsses da Petrobrás». Disse que seu govêrno terá base principal na educação do povo com a criação de muitas escolas públicas nos graus preliminar, médio e superior.

Referiu-se ao padre Alvaro Negromonte — sem citar-lhe o nome — para afirmar que, por defender a escola pública grangeou inimigos e entre êles «um cidadão que veste batina». Condenou veementemente as insinuações do sacerdote, segundo as quais quem recebe votos de comunistas «é desonesto e indigno», para justificar: «um católico praticante e por convicção e, como tal reconhecido pelo próprio cardeal do Brasil, não pode ser, concomitantemente, desonesto e indigno».

HOMEM DO CAMPO

Defendeu o marechal Lott o trabalhador rural cujos salários e condições de vida são precaríssimas. «Suas vidas — disse Lott — se assemelham à vida dos animais». Pronunciou-se favoràvelmente ao voto dos analfabetos e se disse partidário da adoção de condições de vida peculiares às várias regiões do país, salientando, nêste particular, a grande responsabilidade de nossos legisladores, «que não são eleitos para cuidar de seus interêsses mas para legislar em benefício do povo». Voltou a falar contra a doutrina comunista, reafirmando que «nunca pediu apoio eleitoral a qualquer chefe comunista». Finalizou por se congratular com o fato de que estão marchando juntos nas próximas eleições o PTB e o PSD «porque ambos vieram de Getúlio Vargas».

DISCURSO DE JANGO

O sr. João Goulart encerrou a sessão pronunciando vibrante oração, que foi bastante aplaudida pelos convencionais e pela assistência.

Relembrou a luta do falecido presidente Getúlio Vargas pela manutenção dos ideais de 1930, e a sua permanente vigília em defesa dos trabalhadores. Sôbre a Lei de Previdência Social disse que trará inúmeros benefícios as classes obreiras, informando em que ponto se encontra "essa grande batalha popular". Recomendou a candidatura do sr. Tancredo Neves ao eleitorado trabalhista mineiro e a do marechal Lott, relembrando que não fôsse sua ação a 11 de novembro de 55, aquela Convenção não estaria sendo realizada, pois "ainda hoje o Brasil estaria dominado por uma ditadura".

A Convenção do PTB mineiro homologou as candidaturas do marechal Lott, do sr. João Goulart, do sr. Tancredo Neves, e do sr. Santiago Dantas, ao govêrno de Minas, e a do deputado Camilo Nogueira da Gama para a vaga do senador Lima Guimarães, recentemente falecido. (De Humberto Setembrino, enviado especial do DC)

Cuba pediu...

no cubano não tenha recorrido à OEA, da qual é membro, para fazer constar os agravos que lhe infligem os EUA. O secretário de Estado Herter, e o embaixador Cabot Lodge, ouvidos pelos jornalistas, disseram que o caminho normal a ser seguido pelo govêrno de Fidel Castro seria o de apresentar seus problemas com os EUA no exame da OEA. O acrescentou: "Os EUA não cometeram nenhuma agressão e deram provas de grande paciência e grande ponderação". Em círculos diplomáticos norte-americanos, diz-se que os EUA não objetarão, como poderiam fazê-lo, a que o problema seja levado ao Conselho de Segurança. Disse um diplomata: "Queremos que, em tudo isso, apareça tôda a verdade".

"NEUTROS" ESTUDAM

Um grupo de nações latino-americanas "neutras" iniciou, hoje, em regime de urgência, consultas para determinar as medidas que devem ser tomadas pela OEA para evitar o rompimento de relações entre Cuba e os EUA. Acredita-se que essas nações, alarmadas com a introdução da luta entre Leste e Oeste no Hemisfério Ocidental, pensam convocar uma reunião de emergência dos ministros do Exterior das 21 Repúblicas membros da OEA, a fim de debater a situação. Confiam em que, com essa medida, poderão impedir o debate entre Cuba e os EUA no Conselho de Segurança, e buscar uma solução através do organismo de paz da própria OEA.

EMBAIXADOR SE DEMITE

O embaixador de Cuba na Alemanha Ocidental, sr. Eric Aguero Montoro, ex-subsecretário de Relações Exteriores de Fidel Castro, anunciou, hoje, que renunciava ao seu pôsto, por "não tencionar ser o Embaixador de uma ditadura". Disse que pretendia partir, "o mais breve possível" para os EUA, onde pedirá asilo político. O sr. Aguero, que conhece Fidel Castro desde 1950, disse que "só há alguns meses compreendeu que o Govêrno cubano é uma ditadura e, mais do que isso, um Govêrno comunista".

DEVOLVEU O CHEQUE

O presidente Dorticós, num ato público realizado na noite de ontem, em Havana, mostrou o cheque de US$ 3.380,25, recebido do Embaixador norte-americano, como pagamento do aluguel anual da base de Guanatanamo. O Presidente disse que o cheque seria devolvido, porque "a base de Guanatanamo pertence ao povo cubano, e não pode ser vendida ou alugada a estrangeiros". Em Washington, o sr. Lincoln White, chefe do Serviço de Imprensa do Departamento de Estado, não fêz nenhum comentário sôbre o assunto, dizendo, apenas, que o pagamento fôra feito em cumprimento de um tratado que vigora desde 1903. O Departamento de Estado afirmou que não antecipava nenhuma mudança com respeito ao acôrdo sôbre a base de Guanatanamo.

ESTÁ MELHOR

Fontes bem informadas disseram, hoje, que o primeiro-ministro Fidel Castro, em seu leito de enfêrmo, está "muito melhor". Em círculos diplomáticos, no entanto, especulava-se, hoje, se o estado de saúde de Fidel lhe permitiria continuar à frente do Govêrno. Seu irmão, Raul Castro, realiza atualmente uma viagem pela RAU e Tchecoslováquia. Círculos bem informados interpretariam um súbito regresso de Raul como um sinal de que a situação de Fidel é mais grave do que se informa oficialmente. Raul Castro é considerado o "herdeiro presuntivo" de seu irmão. (FP-UPI-DC).

URSS abate...

Mar Branco, quando se dirigia para Arkangel.

"NÃO ERA ESPIÃO"

Em Washington, o Ministério da Defesa afirmou que o avião norte-americano RB-47, abatido pelos russos, "não estava encarregado de missão alguma de espionagem". No entanto, já era esperada a nota oficial soviética com o teor com que foi divulgada.

O secretário-adjunto da Defesa, sr. Murray Snyder, expressou sua convicção de que o aparelho "não voou sôbre o território soviético deliberadamente". Disse que baseava essa convicção na ordem dada pelo presidente Eisenhower, para que não mais se efetuassem êsses vôos de reconhecimento. O Pentágono atribuiu o fato a um "êrro de navegação".

NÃO HOUVE ORDEM

O RB-47, cujo desaparecimento foi anunciado em Londres, a dois do corrente, estava temporàriamente adido à base de Rice-Norton, na Inglaterra. Na mesma data, um porta-voz do Departamento de Estado declarou que "certamente o avião desaparecido não estava realizando missão sôbre o território soviético".

Em outro comunicado expedido no dia seguinte, 3 do corrente, o Departamento de Estado voltou a afirmar que "não houve mais vôos de reconhecimento sôbre o território russo, depois do incidente com o avião U-2 dos Estados Unidos".

ÚLTIMA MENSAGEM

A última mensagem do RB-47 indicava que o aparelho se encontrava a 275 milhas ao norte da Península soviética de Kola, mais ou menos na mesma distância a oeste de Nova Zembla. Essa informação foi captada pela base aérea da Noruega.

Ao mesmo tempo, no quartel general da aeronáutica norte-americana na Europa, levantou-se a hipótese de que o RB-47 "poderia ter descido no mar", mas não se indicava o lugar. Segundo um porta-voz, o aparelho realizava "missão técnica", para colhêr medidas magnéticas, ao norte da Noruega.

BUSCAS

Dia 3, aviões "Skymasters" (12 ao todo), da fôrça aérea norte-americana, partiram das bases da Alemanha Ocidental, Noruega e Grã-Bretanha, para tentar localizar o "RB-47" desaparecido. No mesmo dia, um navio soviético indicou pelo rádio que se dirigia para o lugar onde o "RB-47" dera sua posição. Nenhum informe foi mais fornecido.

Vinte e quatro horas depois, um porta-voz da fôrça aérea admitiu que o aparêlho desaparecido devia ter sido derrubado em território soviético, quando se desviara de sua rota. As buscas continuaram. Daí para cá, observou-se o silêncio das autoridades militares soviéticas, que se furtaram de fornecer qualquer informe.

PROTESTO

Advertindo os Estados Unidos das "perigosas conseqüências de tais vôos", a União Soviética diz em sua nota de protesto que o govêrno de Washington "não tem o direito de jogar com a sorte do mundo". Acusa, ainda, os governos britânico e norueguês de "cumplicidade num ato de agressão".

Moscou classifica o incidente de "premeditada violação das normas do Direito Internacional, aceitas, em geral", e de "uma política de deliberadas provocações, destinadas a inflamar a situação e intensificar o perigo de guerra". Conclui dizendo que os pilotos capturados serão punidos de acôrdo com as leis da União Soviética.

ENTREVISTA

Está marcada para esta manhã a entrevista em que o primeiro-ministro Nikita Kruchev fará o seu primeiro pronunciamento sôbre o caso do RB-47. O rádio oficial previu que o líder vermelho acusará: os Estados Unidos, de provocarem a guerra; a Inglaterra, de cumplicidade, bem como a Noruega e os países do bloco ocidental de se deixarem envolver pela "política de agressão" de Washington, ao consentirem "operações de espionagem" com origem em bases dos Estados Unidos em seus territórios.

RELATÓRIO

O presidente Eisenhower, que passa férias na base naval de Newport, pediu, ontem, aos Departamentos de Estado e da Defesa um relatório completo sôbre o incidente do novo avião norte-americano abatido na União Soviética.

James Haberty, secretário de Imprensa da Casa Branca, declarou que nenhum comentário oficial será feito sôbre o assunto, até que o presidente Eisenhower tome conhecimento dos fatos em tôda a sua extensão.

PAIS AFLITOS

"Graças a Deus", foi tudo o que o pai do tenente Freeman Olmstead pôde dizer aos jornalistas, ao ser informado de que seu filho estava vivo. A sra. Olmstead, mãe do aviador, não tomou conhecimento de sua captura pelos russos, porque se encontra hospitalizada, desde que soube que filho havia desaparecido.

O tenente Olmstead ingressou na aeronáutica em 1957, na Academia da cidade de Elmira, Estado de Nova Iorque. Ali fêz seus primeiros estudos, sendo considerado um dos melhores atletas de sua turma. E' casado e tem uma filha, de nome Karen, com um ano de idade. (UPI-FP-DC)

Novais vai...

noritária apoiando o sr. Jânio Quadros, enquanto que as seções de conteúdo eleitoral mais forte permaneceram fiéis ao esquema que levou o sr. Juscelino Kubitschek ao govêrno, e que, agora, apóia as candidaturas Lott-Jango.

O sr. Novais viajou para o Rio, devendo prosseguir viagem para a Bahia, onde vai consultar os seus correligionários, não tendo feito, contudo, nenhuma declaração à imprensa. Sabe-se, todavia, que o seu desejo representa o pensamento da maioria do PR baiano, já dissidente da cúpula partidária no plano nacional.

Estudantes...

leiro não continuem a ser objeto de agressão ditatorial por parte do govêrno títere como o de Trujillo.

Continuamos ao lado dos revolucionários da República Dominicana. Estamos e estaremos ao seu lado até a vitória final. E alertamos nesta hora as nossas autoridades para o fato de que, se não fôr tomada atitude enérgica para o caso, estaremos solidários, e, se necessário, à frente de qualquer movimento que signifique a retirada, pela fôrça, da Embaixada do ditador Trujillo em nosso país"

Comitê de...

relações comerciais e diplomáticas, na medida em que consultem os verdadeiros interêsses do País». Pois bem, o padre Negromonte criticou o marechal por ter aceito tal ponto, **amputando, para isso, a importante restrição — «na medida em que consultem os verdadeiros interêsses do País».**

O sr. Jânio Quadros não fêz nem faz a mesma restrição, já tendo declarado que, caso presidente, restabelecerá as relações diplomáticas com a União Soviética e promoverá a legalidade imediata do Partido Comunista do Brasil.

Ora, falando na televisão, o político Negromonte declarou que votaria no sr. Jânio Quadros; isto é, no homem que eleito presidente, promete adotar uma política de estreita aproximação com a Rússia. Ao mesmo tempo, Negromonte desaconselha o voto no candidato que condiciona essa aproximação aos «interêsses do Brasil».

Por que, antes, não disse o padre Negromonte uma palavra contra Jânio quando êste se declarou pùblicamente, de modo irrestrito, a favor do reatamento de relações com todos os povos? Simplesmente porque o objetivo do sr. Negromonte é, por todos os meios, conseguir votos para Jânio e tirar votos de Lott.

2.º) — Ainda o mesmo padre insinua, maldosamente, que os coronéis Oest e Nemo Canabarro teriam sido substituídos recentemente dos comandos que vinham exercendo; quando o primeiro ocupava, até há pouco, uma função civil (secretário de Segurança do Estado de Alagoas) e ao segundo não foi atribuída função de comando em qualquer época.

Não há dúvida que [illegible] de parabéns o sr. Jânio Quadros [illegible] eleitoral, sobretudo [illegible] se vem empenhando na atual campanha sucessória. [illegible] processos condenáveis usados por correligionário tão desleal.

UNIÃO UNIVERSITÁRIA FEMININA: CONVITE

RIO — A União Universitária Feminina convida suas sócias para um almoço de congraçamento, a realizar-se no restaurante da ABI, dia 14, quinta-feira, às 13 horas. Informações mais detalhadas [illegible] telefone: 22-8717, [illegible] das 14 horas.

Maria Luisa Bergerot Seaton

(FALECIMENTO)

Jorge Seaton, Nilton Guedes Pereira e sra., José Reis Pereira e sra., Levi Marques Vieira, sra. e filha comunicam o falecimento de sua querida espôsa, sogra, mãe, avó e bisavó IZINHA e convidam para o seu sepultamento, saindo o féretro da Capela principal, hoje, às 10 horas, para o Cemitério São João Batista. Pede-se a dispensa de flôres.

Danilo pede inquérito contra frigoríficos

'Majoração da carne é caso de Polícia'

RIO —

O coronel Danilo Nunes, secretário-geral do Conselho Coordenador do Abastecimento, enviou, ontem, ofício ao governador Carvalho Pinto, solicitando a abertura de inquérito policial contra os frigoríficos, por haverem êstes aumentado arbitràriamente o preço da carne.

Em entrevista coletiva à imprensa, na tarde de ontem, acrescentou o cel. Danilo Nunes que, não obstante o preço da carne trazeiro estivesse liberado, o aumento estabelecido pelos frigoríficos veio a infringir o art. 3.º do decreto n.º 48.456, de 30 de junho último, da Lei de Usura, que prevê lucros sôbre preços notórios.

CAFEZINHO TAMBÉM

Revelou ainda o cel. Danilo Nunes que enviou também ofícios ao governador Sette Câmara, denunciando o aumento do preço do cafèzinho em vários bares da cidade e solicitando "providências para coibir o abuso".

— Pedirei ação imediata — prosseguiu — contra qualquer um que infrinja os dispositivos legais. Investigarei qualquer denúncia contra bares que estão elevando o preço do cafèzinho. No entanto, eu não tenho polícia, e cabe-me apenas solicitar providências às autoridades competentes.

Em outro ofício ao governador da Guanabara, o secretário-geral do CCA solicitou também providências contra o aumento do "Leite Vigor", bem como fêz ver da importância de um maior entrosamento entre o Conselho e as autoridades policiais.

O OFICIO

E' o seguinte o texto de um dos ofícios enviados pelo cel.

(Conclui na 11ª pág.)

DANILO QUER INQUÉRITO

O presidente do CCA deseja saber quem autorizou o aumento da carne e do cafèzinho...

Gaúchos descobriram fórmula da água pura

PORTO ALEGRE —

Preocupação de técnicos de todo o mundo, a fluoração da água, para torná-la livre de impurezas e, portanto, capaz de ser consumida sem os inconvenientes que afetam a saúde humana, acaba de ser conseguida pelos engenheiros sanitários gaúchos Valdemar Pinheiro Cantergi e Flávio Antônio Luce, autores de tese a ser apresentada ao I Congresso de Engenharia Sanitária.

Entre outros objetivos, êsse processo eliminará a contaminação da água em depósito, retirando-lhe todos os germes infecto-contagiosos, como as bactérias que produzem a cárie, a ameba etc. Para isso, já foi adotada no Rio Grande do Sul uma legislação específica, que obriga o poder público a manter o líquido de consumo do povo permanentemente fluorizado.

PESQUISA

Cientistas de todo o mundo vinham, desde há muito, procurando descobrir uma fórmula capaz de tornar a água potável impraticável para campo de cultura de bactérias secularmente colocadas contra a saúde popular. Estudou-se com afinco uma maneira de prevenir a água contra a existência dêsses veículos de afecções.

Isso foi conseguido através do emprêgo do flúor, elemento capaz de, senão eliminar, pelo menos reduzir em 60 por cento, no mínimo, a incidência dêsses males, que, através dos séculos, têm martirizado a humanidade e que desafiaram, até aqui, a ciência específica mais avançada.

JÁ É LEI

A tese dos técnicos gaúchos já foi transformada em lei estadual no Rio Grande do Sul. Foi criada a Comissão de Fluoração das Águas, especialmente para aplicação dessa lei, cuja obrigatoriedade foi estabelecida em todo o Rio Grande do Sul.

Dezesseis serviços especializados já estão em pleno funcionamento em vários pontos do Estado e o govêrno planeja a instalação de mais 21

(Conclui na 11ª pag.)

Motoristas de ônibus reunidos pró aumento

RIO —

Os motoristas, trocadores e despachantes de ônibus reuniram-se, ontem, em assembléia-geral na sede de seu sindicato para serem informados pelos líderes da classe sôbre o andamento das demarches que estão sendo realizadas no sentido de obter dos empregadores a concessão do aumento salarial que pleiteam.

Antes da assembléia, os dirigentes do Sindicato dos Condutores de Veículos Rodoviários estiveram com o ministro Batista Ramos a quem lançaram um apêlo no sentido de que interceda junto ao governador Sette Câmara para obter o comparecimento de um representante do govêrno do Estado da Guanabara na mesa-redonda que será realizada na próxima sexta-feira, a fim de que informe sôbre a possibilidade de ser autorizada a majoração das tarifas dos ônibus.

CONDIÇAO

Os proprietários das emprêsas de ônibus reafirmam que só poderão atender às reivindicações salariais de seus empregados se lhes fôr dada a necessária cobertura financeira em forma de aumento tarifário.

No encontro que ontem tiveram com o ministro Batista Ramos, os líderes dos motoristas, trocadores e despachantes de ônibus realçaram a necessidade de ser possibilitado o imediato aumento dos salários da classe, uma vez que os trabalhadores estão sendo grandemente sacrificados com a constante elevação do custo-de-vida.

Os dirigentes das emprêsas de ônibus já estão fazendo os cálculos sôbre o aumento tarifário de que necessitarão para fazer face à elevação salarial pleiteada por seus empregados e à majoração do custo operacional, motivada pela elevação dos preços dos combustíveis e das peças acessórias.

Diario Carioca

RIO DE JANEIRO, TÊRÇA-FEIRA, 12 DE JULHO DE 1960

GRANDE CLASSE

Com suas duas filhas gêmeas, Joan Crawford, embora mostre que já não é uma menina, conserva grande classe

Joan Crawford: "para mim só Clark Gable"

RIO —

Não muito jovem, mas elegante, simpática e expressando-se com desembaraço e inteligência, a veterana atriz Joan Crawford, ídolo feminino de duas gerações, chegou ao Rio, ontem, a bordo do "Brasil" e disse a êste jornal que seu passatempo favorito é o de criar crianças, e que veio à América do Sul para que suas filhas Cathy e Cynthia (que a acompanham) se divertissem um pouco, como prêmios pelas ótimas notas que tiraram em seus últimos exames no colégio.

Joan Crawford, que chegou num vestido prêto e branco, colar prêto, vistosos brincos e um grande elegante chapéu prêto de palha, disse, ainda, ao repórter, que seu galã preferido é Clark Gable, com quem trabalhou em nove filmes e que, além da película graças à qual recebeu o "Oscar" (Almas em Suplício), tinha especial predileção por "Sob o signo do sexo", estreado no Rio no fim do ano passado.

MÊDO DO PÚBLICO

A famosa atriz não gosta de televisão e teatro. Explicou que, no cinema, uma cena pode ser repetida dezenas de vêzes até ficar perfeita, enquanto a televisão e o teatro expõem os artistas ao risco de um fracasso sem apelação. Disse que tinha mêdo de enfrentar o público, razão porque se dá melhor com o cinema. Criticou o "Cinemascope" para as cenas de amor, louvando-o como técnica capaz de tornar mais espetacular, apenas, filmes como os "Dez Mandamentos". Sôbre a última e discutida greve dos artistas de cinema de Hollywood, afirmou nela não tomou parte. Esquivou-se de dizer se era democrata ou republicana, abordando, com mais desenvoltura, o problema da sua vitalidade. Sua fórmula é nada comer entre as refeições e, nestas, apenas alimentar-se com saladas, carne e um pouco (mas não muito) de manteiga.

SUAS FILHAS

Cathy e Cynthia, suas duas filhas, são gêmeas. E bastou que uma ficasse sem jeito para que a outra tomasse a mesma atitude. E tudo isso por causa da pergunta do repórter que pretendia saber se elas gostariam de entrar para o cinema, ou se iriam seguir outras carreiras. Joan Crawford socorreu as filhas, dizendo que ambas haviam tentado, mas que não tinham muita vocação. Para que ganhar joias e dinheiro — perguntou — com flimes, se lhes posso dar tudo o que eu tenho de presente?...

TUFÃO "ABBY" VARREU AS CARAIBAS

MIAMI, (Flórida) —

O tufão Abby varreu hoje as Caraíbas com ventos fortíssimos, atingindo uma zona a 200 milhas ao Sul de Steroiv, nas ilhas Virgens. O Serviço de Meteorologia informa que o Abby varre a região com ventos de 80 milhas por hora e dirige-se na direção Oeste-Noroeste a uma velocidade de 16 milhas por hora. (UPI-DC).

PARAGUAIOS NO EXÍLIO REFUTAM LÁFER

BUENOS AIRES —

A Junta Central Coordenadora no Exílio, da União Nacional Paraguaia, emitiu uma declaração para refutar as apreciações de beneplácito do chanceler do Brasil, dr. Horácio Láfer sôbre a convocação de comícios eleitorais, no Paraguai.

"A União Nacional paraguaia, diz a a junta — entende que ninguém pode aderir a esta paródia eleitoral, nos municípios do Paraguai". (FP-DC).

ENERGIA NUCLEAR

PETRÓPOLIS — *Instalada ontem, em Quitandinha, está sendo realizada a 2ª. Reunião da Comissão Inter-Americana de Energia Nuclear, da qual foi eleito presidente o almirante Otacílio Cunha, presidente da Comissão de Energia Atômica e, para vice-presidente, o sr. Carlos Martinoya, diretor de Física e Matemática da Universidade do Chile. Os trabalhos contaram, ontem, com delegações de 13 países sul- americanos. Na foto, um aspecto da instalação dos trabalhos, então sob a presidência do embaixador Guilhermo Sevilla Sacasa, representante da Nicarágua da OEA.*

CIOSL-ORIT ensinam trabalhadores a lutar

RIO —

Durante a sessão do Seminário Internacional de Educação Sindical, realizada no último domingo na ABI, o sr. Daniel Benedict, secretário adjunto da Organização Interamericana dos Trabalhadores (ORIT) destacou que os povos não podem se isolar e que os sidicatos devem fazer permanentemente um intercâmbio de experiências para aprimorar seus conhecimentos na técnica de desenvolvimento das campanhas reivindicatórias.

— Torna-se inadiável — disse o sr. Daniel Benedict — a promoção de medidas para elevar o padrão da liderança sindical na América Latina de forma a dar maior objetividade às lutas das classes trabalhadoras.

INAUGURAÇÃO

A cerimônia de inauguração dos trabalhos do Seminário foi realizada à noite de domingo, na ABI, sob a presidência do sr. Sindulfo de Azevedo Pequeno, presidente da Confederação Nacional dos Trabalhadores em Transportes Terrestres, e com a presença de representantes do Ministério do Trabalho, da UNESCO, da Organização Internacional do Trabalho (OIT), do Instituto Brasileiro para o Ensino, Ciência e Cultura (IBECC) e de diversos líderes sindicais das três Américas.

Desde ontem, os participantes do Seminário se encontram na colônia de férias da Associação dos Servidores Civis da União, em Petrópolis, onde serão realizadas as sessões plenárias de trabalhos.

PARTICIPAÇÃO

O sr. Daniel Benedict, em seu discurso, durante a sessão inaugural do Seminário, salientou, ainda, a necessidade de os sindicatos de trabalhadores exigirem sua participação nos estudos econômicos realizados pelos govêrnos de seus países, pois, segundo declarou, "é o povo que sofre diretamente com os problemas econômicos e financeiros de seus países. O govêrno foi feito para o povo e não o povo para o govêrno".

Representando a Guiana Inglêsa, falou o sr. Brentnol Blackman, que salientou os problemas de seu país. Disse que como o Brasil já passou por problemas iguais aos atuais da Guiana Inglêsa, o sr. Blackman afirmou que muito terá a aprender com os dirigentes sindicais brasileiros. Em seguida, concluímos todos os sindicatos do Continente a se unirem para lutar por pão e justiça social.

O SEMINARIO

O Seminário Internacional de Educação Sindical, que é patrocinado pela Confederação Internacional das Organizações Sindicais Livres (CIOSL) e pela Organização Regional Interamericana dos Trabalhadores (ORIT), realizará suas sessões na colônia de férias da Associação dos Servidores Civis da União, sendo previsto o término de seus trabalhos para o próximo dia 28.

O objetivo do Seminário é instruir os dirigentes sindicais latino-americanos sôbre a técnica de desenvolvimento das campanhas reivindicatórias e elaborar planos de sindicalização.

Pretendem os promotores do Seminário ministrar os conhecimentos técnicos através de aulas dadas por elementos especializados e do intercâmbio de experiências entre os dirigentes sindicais que participarão dos trabalhos.

O problema do incentivo à sindicalização será encarado como um dos mais importantes, pois, segundo os dirigentes da CISOL-ORIT, a falta de poderosos sindicatos é uma das causas das dificuldades enfrentadas na América Latina e que causa as dificuldades enfrentadas pelos trabalhadores latino-americanos de obter o atendimento por parte dos empregadores.

Reabrirão hoje as barracas da COFAP

RIO —

— Serão imediatamente reabertas tôdas as barracas da COFAP, para a venda à população de gêneros alimentícios — declarou ontem o sr. Armando Nieto, em seu primeiro contato com a imprensa carioca, após tomar posse nas funções de liquidante da COFAP, por designação do ministro do Trabalho.

Na ocasião, acrescentou o sr. Nieto que está sendo estudada uma forma jurídica para que essas barracas prossigam abertas pós o encerramento do estoque atual de mantimentos da COFAP, caso até lá não tenha sido aprovada a lei que determina o restabelecimento dêsse órgão.

NÃO É COM ÊLE

Em nota distribuida à imprensa, diz o liquidante da COFAP que "não tem fundamento o noticiário que me atribui declaração quanto à manutenção dos preços últimamente majorados, porquanto minhas atribuições de liquidante não podem interferir, jurìdicamente, com qualquer alteração dos preços ora vigentes".

Acrescenta que o contrôle dos preços estão agora atribuidos ao CCA, cabendo-lhe apenas verificar os valores e bens da COFAP, enquanto não é votada a lei que estuda o seu reestabelecimento.

Sôbre o prazo para a sua atividade nas funções de liquidante, disse êle que êsse prazo não foi estabelecido, ficando limitado à aprovação da lei. Disse ainda que os atuais funcionários da COFAP continuarão, até lá, em seus respectivos cargos.

— Se não fôr aprovada a referida lei — prosseguiu — será feito um estudo para o aproveitamento dêsses funcionários em outras repartições. Caso contrário, não haverá problemas.

IMPÔSTO EM PRESTAÇÕES

RIO —

O juiz Eduardo Jara, da 22ª Vara Criminal impetrou mandado de segurança, na 2ª Vara da Fazenda Pública, contra o diretor do Departamento de Renda e Transmissão do Estado da Guanabara, acusando-o da cobrança indevida de impôsto de transmissão inter-vivos num apartamento adquirido pela Caixa Econômica, na Avenida Niemêier, 174, em 1932, pela importância de Cr$ 50 mil, em prestações mensais de Cr$ 480.

DESIGNADO O JÚRI DE MELODIAS

RIO —

O governador Sette Câmara assinou portaria em que foram designados os membros destinados a compor a Comissão do Concurso de Melodias para o Natal de 1960. A Comissão está assim integrada: Celso Cunha (presidente), Maria Augusta Joppert, Mário Tavares, Cacilda Borges Barbosa, Domingos Raimundo, Ademar Alves da Nóbrega, Artur Iberê de Meos, João Batista Siqueira, Lúcio Rangel e Celso Kelly.

Congresso estudará coração em agôsto

RIO —

Começará dia 14 de agôsto, nesta capital, o VI Congresso Interamericano de Cardiologia, que, segundo o dr. Paulo Schlesinger, um de seus organizadores, visa não só ao debate de temas científicos da especialidade, mas, também, promover uma aproximação dos cardiologistas do Novo Mundo.

Já é grande o número de trabalhos apresentados: mais de duas centenas. O certame durará até 20 de agôsto e será orientado num sentido prático e objetivo, com simpósios a cargo de professôres de renome internacional. A reunião do dia 17 será dedicada exclusivamente à doença de Chagas, sob a direção do prof. Jairo Ramos.

PATROCINIQ

Mostrando-nos o estatuto da Sociedade Interamericana de Cardiologia, o dr. Paulo Schlesinger, nos explicou que essa entidade, que agrupa as Sociedades de Cardiologia existentes nas Américas, faz realizar, cada dois anos, um Congresso Interamericano de Cardiologia em um dos países do Continente.

— Desta forma, explicou mais, o VI Congresso de Cardiologia é patrocinado pela Sociedade Interamericana de Cardiologia, promovido pelas Sociedades de Cardiologia das três Américas e organizado pela Sociedade Brasileira de Cardiologia, que tem como presidente o prof. L. V. Décourt.

Quaisquer informações sôbre o Congresso poderão ser obtidas na sede da Sociedade Brasileira de Cardiologia, Av. Churchill, 97, sala 508, das 9 às 12 horas, fone 42-4588.

Vida sobe menos hoje que em 59

RIO —

De acôrdo com cálculos estatísticos feitos pela Fundação Getúlio Vargas, os índices de elevação do custo-de-vida, êste ano, não estão subindo com a mesma velocidade verificada em 1959, pois, durante o primeiro semestre de 1959, acusou-se uma elevação de 23,5 por cento, enquanto, nos primeiros seis meses dêste ano, houve um aumento de apenas 6,3 por cento.

A Federação das Indústrias do Estado da Guanabara salienta que o custo-de-vida, em 1959, foi fortemente influenciado pela fixação do salário-mínimo e pelas maciças emissões liquidas de papel-moeda, causas essas que, em 1960, não se repetiram, pois as emissões efetuadas nos últimos meses ainda não se fizeram sentir de modo acentuado, o que, no entanto, poderá ocorrer nos próximos meses.

DADOS

Os estudos efetuados pela Fundação Getúlio Vargas dizem que o custo da alimentação apresentou, no primeiro semestre do ano, uma variação de apenas 0,2 por cento, chegando mesmo o seu índice, em junho, a sofrer uma redução de 0,8 por cento, devido à queda do preço da banha, do feijão, do arroz, do tomate e da laranja. Houve majoração de preços (12,3 por cento) dos ovos, (1,2 por cento), da manteiga (0,5 por cento) do óleo.

Quanto a vestuários, a variação, em junho, foi de 0,3 por cento, e de 12,5 por cento para todo o semestre dêste ano. Os aluguéis apresentaram uma elevação de 2 por cento, devida ao incremento nos preços das novas locações, sendo essa percentagem para todo o semestre, de 8 por cento.

A maior elevação ocorreu com móveis e utensílios, e artigos de farmácia e higiene, a majoração, em junho, foi de 4,3 por cento, e de 25,3 por cento para os primeiros seis meses de 1960. Em serviços públicos, o aumento foi de 4 por cento em junho, e de 8,1 por cento para o semestre.

Fábricas de ladrilhos paralisarão

RIO —

— Se os diretores das fábricas de ladrilhos hidráulicos continuarem se recusando a atender às reivindicações salariais de seus empregados a greve será inevitável neste setor — declarou o sr. Arnaldo Rodrigues Coelho, secretário do Sindicato dos Trabalhadores na Indústria da Construção Civil.

Os trabalhadores reivindicam 80 por cento de aumento salarial e empregadores oferecem 16 por cento, recusando-se a aceitar a proposta conciliatória de 40 por cento apresentada pelo presidente do Tribunal Regional do Trabalho.

EXPIRA DIA 19

O acôrdo salarial firmado pelos industriais de ladrilhos hidráulicos no ano passado expira no próximo dia 19 e os dirigentes do Sindicato dos Trabalhadores em Construção Civil afirmam que será deflagrada greve naquele setor, caso os empregadores continuem a rejeitar as propostas conciliatórias formuladas pelo sr. Celso Lana, presidente do TRT.

Diz o sr. Arnaldo Rodrigues Coelho que os empregadores estão provocando um grande descontentamento entre todos os seus empregados com os atuais salários em face do elevado custo da vida.

Marinha no escoamento de gêneros

RIO —

Os navios-transportes da Marinha de Guerra, durante o primeiro semestre do ano, transportaram 9.015.511 toneladas de carga comercial, equivalente a Cr$ 256.409.864,50.

Continuam assim os navios da Marinha de Guerra cooperando com a Marinha Mercante, no escoamento da carga entre os nossos portos, principalmente no que diz respeito aos gêneros alimentícios.

MAIS

Também foram transportadas 2.899.087 toneladas de carga pertencentes ao Exército e Aeronáutica e outros órgãos governamentais, equivalente a Cr$ 3.346.457,10.

BÓIAS: PERIGO NA GUANABARA

Com um diâmetro que mede cêrca de dez metros, existem na baía de Guanabara duas grandes bóias, temidas pelos comandantes dos navios mercantes que transitam pelo nosso pôrto. Utilizadas para a amarração dos nossos cruzadores, estas bóias, segundo os entendidos no assunto, deveriam ser dotadas de uma lâmpada, pois, durante à noite, se tornam imperceptíveis — constituindo grande ameaça às hélices dos navios. Na foto, uma das bóias, motivo de reclamação dos comandantes de navios

PROFESSÔRAS NA LETRA "O"

RIO —

Através de apostilas, o secretário de Administração, cumprindo sentença judicial, aumentou os vencimentos de 72 professôras do curso primário, que passaram para o padrão "O", devendo o "Diário Oficial" de hoje publicar a relação nominal das beneficiadas. A melhoria de salários será a partir de 3 de março último, ficando assim calculada a cota quinquenal sôbre a importância de Cr$ 17 mil.

REUMATISMO: AMANHÃ O CONGRESSO

RIO —

Instala-se, amanhã, às 21 horas, na Academia Nacional de Medicina, o 3º Congresso Brasileiro de Reumatologia, promovido pela Sociedade Brasileira de Reumatologia. Autoridades de todo o país tomarão parte no debate de importantes assuntos ligados à especialidade.